

CENTRE DE SERVICES SCOLAIRE DES DRAVEURS

ÉCOLE CARLE
Rénovation intérieure phase #5 et réfection de toiture



2737-3666-25

306 rue Jacques-Buteux, Gatineau (Qc)



- PORTÉE DES TRAVAUX:
- Réfection du bassin de toiture A1
- Remplacement d'appareil d'éclairage à quelques endroits.
- Réaménagement complet de la section de gauche du niveau 2 afin de revoir la disposition des classes 204, 205, 206 et 207. La démolition de ce secteur doit être réalisée en condition d'amiante.
- Réfection du corridor 250 au niveau 2.
- Travaux de modification de la ventilation et de la plomberie au rdc en lien avec le réaménagement du niveau 2.
- Désamiantage des tuelles acoustiques des plafonds des locaux 204, 205, 206, 207, 207a et des cages d'escalier 200, 208 et 222.
- Remplacement d'appareils d'éclairage des locaux 104, 106, 107, 108, 204, 205, 206 et 207.
- Peinture des locaux 104, 105, 106, 107, 108, 109, 113C, 113D, 113E, 113F, 113G, 113H, 123, le corridor Ouest à l'étage, 210, 211, 216, 217, 218, 219, 220, tous les locaux des secteurs 104, 100, 101, 102, 115, 116 et les cages cage d'escalier (110, 111, 121 et 128).

NOTE - CODE DE CONSTRUCTION
Les travaux au rez-de-chaussée sont des travaux de maintien mineurs, le Code de construction applicable est le S-3, R-4.
Dans l'éventualité de changements des éléments porteurs ou de l'aménagement au rez-de-chaussée, un degré de résistance au feu de 1H est requis aux éléments porteurs ainsi qu'aux planchers.
Les travaux de rénovation prévus dans le cadre du présent mandat sont réalisés dans une portion d'un bâtiment existant assujéti au code de construction du Québec (ccq).
Les dispositions des parties 3 et 10 du CCQ (bâtiments existants) s'appliquent aux zones touchées par les travaux.
Ce mandat ne constitue pas une remise aux normes complètes du bâtiment.
Le bâtiment visé doit maintenir sa classification en construction incombustible, conformément aux exigences applicables à son usage (établissement scolaire) et à sa hauteur/laine de plancher.
Toute intervention doit respecter les principes de sécurité incendie, d'intégrité des issues et de conformité minimale aux exigences applicables selon la portée réelle des travaux.

LISTE DES DESSINS ET INTERVENANTS

ARCHITECTURE:	STRUCTURE:	MÉCANIQUE	ÉLECTRICITÉ
A000 Plan clé / Portée des travaux / Liste des dessins	S-001 Notes générales	M-001 Plan clé. Notes générales mécanique, liste des plans et légende	E-001 Plan clé. Notes générales, liste des plans, légende et tableau des appareils d'éclairage
A001 Légendes / Cloisons types / Notes	S-201 Vue en plan partielle Structure de l'étage avec l'aménagement du rez-de-chaussée	M-002 Plans de toit Démolition	E-002 Plan du rez-de-chaussée - éclairage et systèmes enlèvement
A002 Plan de phasage / Légende de phasage Notes générales	S-202 Vue en plan partielle Structure de toit avec l'aménagement de l'étage	M-003 Plans de toit Réaménagement	E-003 Plan du rez-de-chaussée - éclairage et systèmes nouveau
A051 Plan de démolition du niveau 1 Notes spécifiques de démolition	S-301 Détails maçonnerie	M-004 Plomberie Extrait du rez-de-chaussée - démolition	E-004 Plan de l'étage - éclairage et systèmes enlèvement
A052 Plan de démolition du niveau 2 Notes spécifiques de démolition		M-005 Plomberie Extrait de l'étage - démolition	E-005 Plan de l'étage - pouvoir et systèmes enlèvement
A053 Plan de démolition du plafond niveau 1 Notes spécifiques de démolition		M-006 Plomberie Extrait du rez-de-chaussée - réaménagement	E-006 Plan de l'étage - éclairage et systèmes nouveau
A054 Plan de démolition du plafond niveau 2 Notes spécifiques de démolition		M-007 Plomberie Extrait de l'étage - réaménagement	E-007 Plan de l'étage - pouvoir et systèmes nouveau
A101 Plan de construction du niveau 1 Notes spécifiques de construction		M-008 Chauffage Extrait du rez-de-chaussée et de l'étage - démolition & réaménagement	E-008 Plan du rez-de-chaussée - intercom enlèvement
A102 Plan de construction du niveau 2 Notes spécifiques de construction		M-009 Ventilation Extrait du rez-de-chaussée et de l'étage - démolition	E-009 Plan du rez-de-chaussée - intercom nouveau
A103 Plan de toiture / Compositions de toiture Notes spécifiques de toiture		M-010 Ventilation Extrait du rez-de-chaussée et de l'étage - réaménagement	E-010 Plan de l'étage - intercom nouveau
A151 Détails de toiture		M-011 Devis mécanique	E-011 Détails et panneaux
A501 Plan de plafond réfléchi du niveau 1		M-012 Devis mécanique suite	E-012 Salle mécanique - chaufferie
A502 Plan de plafond réfléchi du niveau 2			E-013 Devis électrique
A551 Plan des finis de plancher et aménagement du niveau 2 Légendes de finis de plancher et murs			E-014 Devis électrique
A552 Plan des revêtements muraux du niveau 2 Légendes de finis de plancher et murs			E-015 Devis descriptif du système d'intercommunication
A601 Détails typiques			
A701 Mobilier intégré (plan, élévations et coupes)			
A801 Bordereaux des ouvertures Modèles des portes et cadres Cadres type			
A901 Photos de l'existant			
A902 Photos de l'existant			

ZONES TOUCHÉES PAR LES TRAVAUX

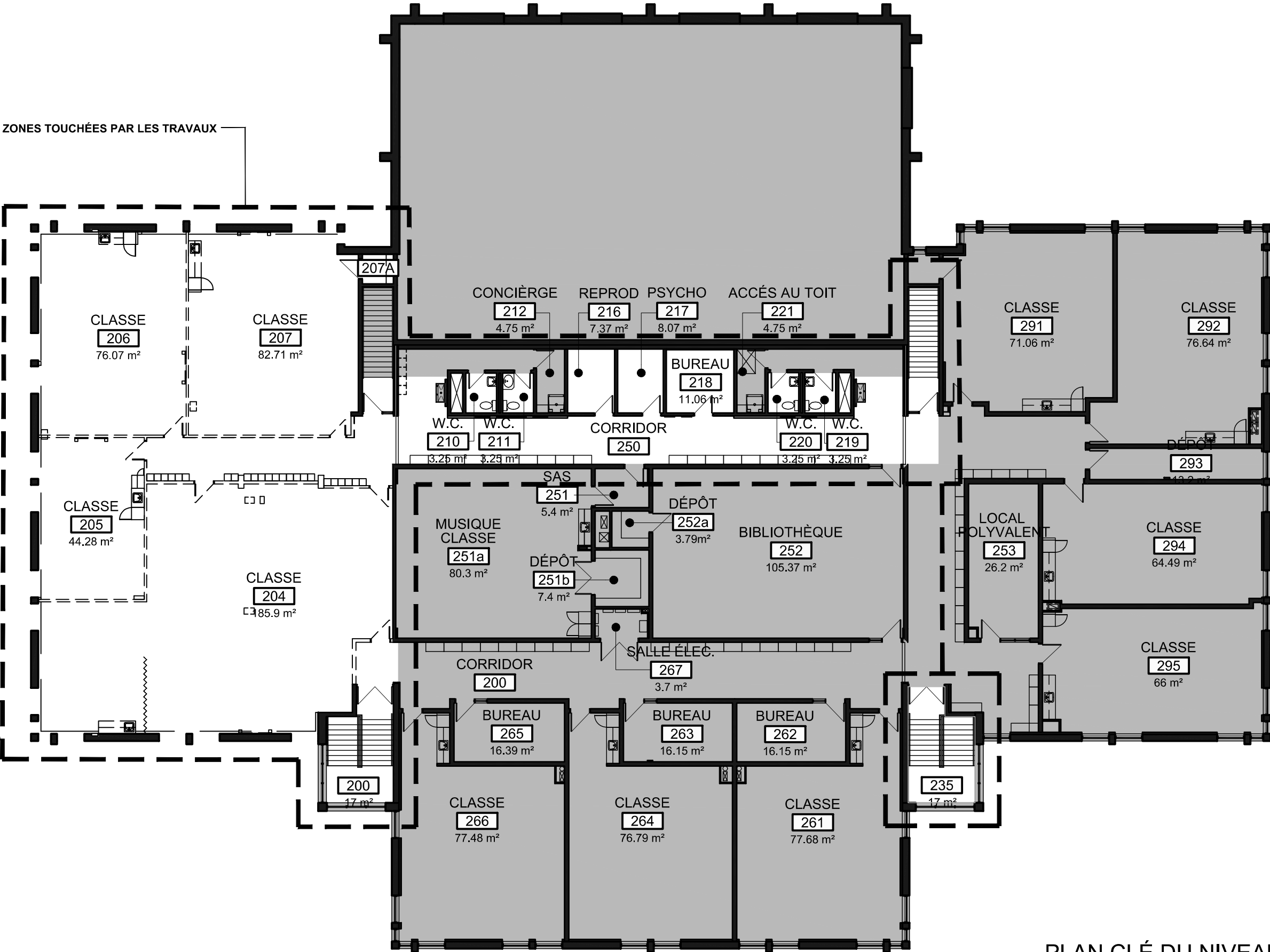

PLAN CLÉ DU NIVEAU 2 1:200

ZONES TOUCHÉES PAR LES TRAVAUX

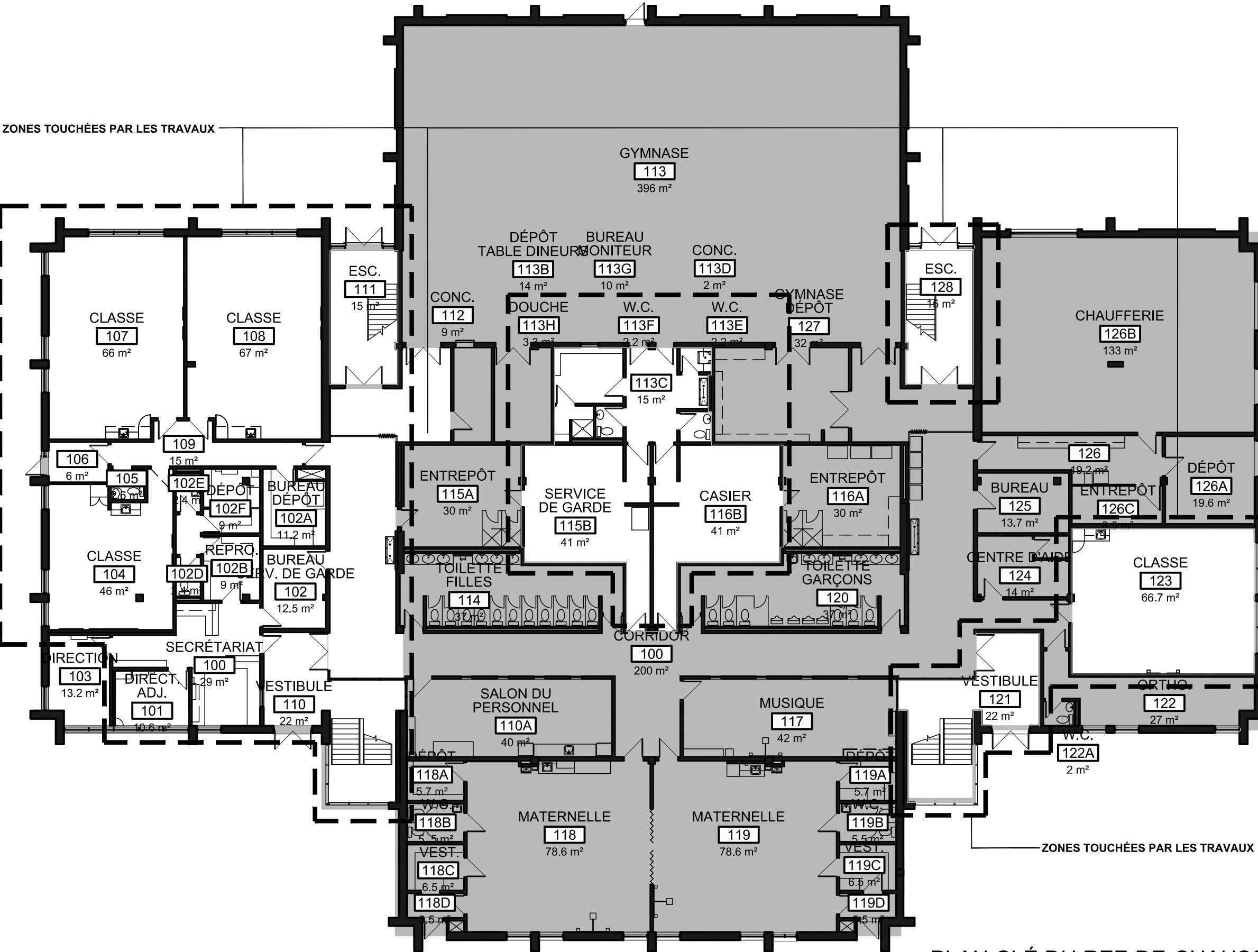

PLAN CLÉ DU REZ-DE-CHAUSSÉE 1:200

NOTES		
L'entrepreneur devra relever toutes les dimensions et conditions du site sur place et en sera entièrement responsable.		
Aucune mesure ne doit être relevée à l'échelle directement à partir de ce plan.		
Toute différence ou omission de cotes doit être signalée à l'architecte et l'entrepreneur doit attendre la vérification de l'architecte avant de poursuivre les travaux. Sinon, il en sera tenu responsable.		
2	ÉMIS POUR SOUMISSION	2025-12-05
1	ÉMIS POUR COORDINATION	2025-10-08
Toute utilisation de ce dessin sans le sceau et la signature de l'architecte dans celui-ci est interdite et dégage l'architecte de toute responsabilité.		
© 2025 L'Atelier, collectif d'architectes inc.		
Tous droits réservés. Ce document et contenu de celui-ci est protégé par les lois sur le droit d'auteur et ne peut être reproduit sous aucune forme et pour aucune raison sans la permission écrite du détenteur du droit d'auteur.		



Centre de services scolaire des Draveurs Québec

ÉCOLE CARLE
Centre de services scolaire des Draveurs
Rénovation intérieure phase 5 et réfection de la toiture

306 rue Jacques-Buteux, Gatineau (Qc)

NO. APPEL D'OFFRES NO. PROJET CLIENT

TITRE DU DESSIN:
- PLAN CLÉ
- PORTÉE DE TRAVAUX
- LISTE DE DESSINS

CONÇU PAR: A.T.J.A.C.	DATE: 2025-12-05
DESSINÉ PAR: M.-C.L.M.	NO. PROJET:
VÉRIFIÉ PAR: A.T.J.A.C.	2737-3666-25

A000

LÉGENDE GÉNÉRALE D'IDENTIFICATION

DÉTAIL AGRANDI
A = NO. DE DÉTAIL
B = PAGE DE RÉFÉRENCE

BULLE DE RÉFÉRENCE DE DÉTAIL ET AGRANDISSEMENT
DX = DÉTAIL
PX = PLAN
EX = ESCALIER
AX = ASCENSEUR

BULLE DE RÉFÉRENCE EN COUPE

COUPE GÉNÉRALE

COUPE DE MUR

BULLE DE RÉFÉRENCE EN ÉLEVATION (EXTÉRIEUR)

BULLE D'ÉLEVATION INTÉRIEURE

BULLE D'AXE

BULLE DE NIVEAU (ÉLEVATION, COUPE GÉNÉRALE)

BULLE DE NIVEAU EN PLAN

BULLE DE HAUTEUR DE PLAFOND (MÉTRIQUE)

BULLE D'IDENTIFICATION DE COMPOSITION D'ÉLÉMENT INTÉRIEUR (CLOISON, BLOC, PLANCHER)
(B = BLOC C = CLOISON SÈCHE P = PLANCHER)

BULLE D'IDENTIFICATION DE COMPOSITION D'ENVELOPPE (MUR, TOIT, DALLE SOL, PARAPET)
(M = MUR P = PLANCHER T = TOITURE)

NOM DE PIÈCE
123
SUPERFICIE

NUMÉRO DE PIÈCE
X.1234
P = PORTE
F = FENÊTRE
M = MUR RIDEAU

BULLE D'IDENTIFICATION DE MOBILIER

BULLE DE NOTE SPÉCIFIQUE DE DÉMOLITION

BULLE DE NOTE SPÉCIFIQUE DE CONSTRUCTION

BULLE D'IDENTIFICATION DE FINI EXTÉRIEUR

BULLE D'IDENTIFICATION D'ÉQUIPEMENT DE TOILETTE

BULLE D'IDENTIFICATION DE FINI INTÉRIEUR
P = PEINTURE
C = CÉRAMIQUE
S = STRATIFIÉ

BULLE DE MOULURE TYPE

BULLE DE RÉVISION

LÉGENDE GÉNÉRALE DES ÉLÉMENTS

ZONE NON RÉAMÉNAGÉE
Ou touchée par les travaux d'architecture

À DÉMOLIR
Murs, cloisons et autres éléments

MUR EXISTANT
À conserver

CLOISON
À construire

ISOLANT
Laine minérale

ISOLANT
Rigide

ISOLANT
Semi-rigide

NOUVELLE PORTE ET CADRE

CADRE ET PORTE EXISTANTS À CONSERVER
À peindre si situé dans la zone de travaux

CADRE ET PORTE À DÉMOLIR

À DÉMOLIR
Plafond suspendu en tuiles acoustiques.
Voir électricité.

TOITURE

NUMÉROTATION

BASSIN
No. d'identification

BASSIN NON TOUCHÉ PAR LES TRAVAUX
À gréger si touché par les travaux.

PENTE

FLÈCHE DE PENTE
Type et Direction
I.P. = Isolant de pente
P.S. = Pente par structure

BASSIN DE TOITURE
Isolant de pente

JOINT DE FRACTIONNEMENT

JOINT DE DILATATION

PARAPET

DRAIN

ÉVÉN

ÉQUIPEMENT MÉCANIQUE

UNITÉ DE TOIT
D = Démolition
E = Existant à conserver
R = À remplacer
N = Nouveau

COL DE CYGNE
D = Démolition
E = Existant à conserver
R = À remplacer
N = Nouveau

SORTIE DE CONDUIT
D = Démolition
E = Existant à conserver
R = À remplacer
N = Nouveau

SUPERFICIES DES BASSINS
BASSIN SUPERFICIE
AT ± 455,38 m²

FINI DE PLAFOND

TUILES DE PLAFOND

TUILES ACOUSTIQUE 1
Armstrong, Fine Fibred #1729 WH (Blanc)
610 x 1220mm ou équivalent approuvé
Coordonner les trames avec électricité

TUILES ACOUSTIQUES
Tuile acoustique existante à réinstaller. Voir les notes spécifiques aux plans.

GYPSE

PLAFOND DE GYPSE 1
Panneau de gypse 15.9mm, F.C. type "X"
Installé de niveau, fixé sous bâti métallique suspendu

ENDUIT IGNI-FUGE

ENDUIT IGNI-FUGE 1
Enduit ignifuge projeté 1
enduit ignifuge projeté sous pontage et structure de plafond - épaisseur pour obtenir ULC 1h.
(Fournir certificat de la signé par un ingénieur authentifiant le degré de résistance au feu)

SYMBOLS (emplacement des appareils d'éclairage à titre indicatif. Voir électricité pour emplacement exact).

LUMINAIRE ENCASTRÉ
Voir électricité

LUMINAIRE ENCASTRÉ
Voir électricité

LUMINAIRE MURAL
Voir électricité

DIFFUSEUR
Voir mécanique

NOTE - FINI DE PLAFOND

NOTE 1
Voir les plans de la série A500 pour les hauteurs et positionnement des plafonds.

FINI DE PLANCHER ET MURAL

CÉRAMIQUE

CARREAUX DE CÉRAMIQUE 1
Daltile - Neospeak, Couleur: NE03 light grey, fini non poli 30 x 60cm (12 x 24")

CARREAUX DE VINYLE

CARREAUX DE VINYLE 1
Armstrong, Série Excelon
Couleur 51911, Classic White 12 x 12"

CARREAUX DE VINYLE 2
Tarkett, Série Melodia
Couleur Dove Grey CG 24 x 24"

PLINTHE

PLINTHE 1 (céramique) 100mm de hauteur
Même fini que le plancher de céramique (CR1)

PLINTHE 2 (caoutchouc) applicable à (TV1) TV2
Johnsonite, Couleur: à déterminer

NOTE - FINI DE PLANCHER

NOTE 1
Prévoir de la tuile (TV1) sous le mobilier intégré touché par les travaux.

PROTECTION MURALE

PROTECTION MURALE 1
Acrovyn - 1mm
Couleur: #314 Ozark, avec moulures acrovyn de même couleur que les panneaux
Hauteur: 1220mm
Voir le devis pour les spécifications.

FINIS DU MOBILIER

STRATIFIÉ MASSIF

STRATIFIÉ MASSIF 1
Comptoir et dossier 19mm
Ahorlie #P345 CA Inukshuk Taupe

PANNEAU DE STRATIFIÉ
Collé sur panneau de particule dense

STRATIFIÉ 1: Porte d'armoire et panneaux diviseurs
Formica, 756-58 (Érable Naturel), Mate
Sens du fini: Vertical

CONTREPLAQUE

CONTREPLAQUE 1
Panneau de contreplaqué vernis:
Duraply déco fini érable 19mm fini verni semi lustré

MÉLAMINE (Tablette et caissons non apparent)

MÉLAMINE 1
Unibond, 505 (Blanc Arctique), Dolomite

COUP DE PIED

CDP1
Niveau de caisson de solidité supérieure avec fixation pour coup de pied en contreplaqué 15.9mm peint noir avec plinthe de caoutchouc (couleur au choix de l'architecte). Appliquer un scellant entre le contreplaqué et le revêtement de plancher.

NOTES - FINIS DU MOBILIER ET CLOISON DE TOILETTE

NOTE M1
À moins d'indication contraire, tous les comptoirs de stratifié massif seront sans joint apparent et de fini SM1.

NOTE M2
À moins d'indication contraire, tous les fonds de caissons non-apparents et tous les bûts de tiroirs non-apparents ainsi que les tablettes non-apparents seront de fini ME1.

NOTE M3
À moins d'indication contraire, toutes les tablettes des dépôts seront PC1.

NOTE M4
À moins d'indication contraire, toutes les parties apparentes des modules d'armoire et des tiroirs (côtés caissons, supports, incluant le dessous des caissons du haut, panneaux fixes des bavières, des lavabos, etc) ainsi que les tablettes apparentes seront de fini ST1.

NOTE M5
À moins d'indication contraire, fabriquer tous les mobiliers intégrés selon le fini attribué à la description du fini.

NOTE M6
Tous les chants des portes et tiroirs seront en ABS 2mm fini appareillé au devant.

NOTE M7
À moins d'indication contraire, tous les coups de pied doivent être faits CDP1 recouvert d'une plinthe de caoutchouc PL2.

T.F. = Tablette fixe
T.A. = Tablette amovible

MOULURE DE PLANCHER

NOTE - MOULURE DE PLANCHER

M1 Schluter: RONDEC

M2 Schluter: RENO-U

M3 Schluter: JOLLY

M3 Schluter: DILEX-AKWS
Fin: AE (Installer @4880mm max)

M3 Schluter: TREP-SE-S-B

NOTE 1
À moins d'indication contraire, toutes les moulures seront en acier inoxydable.

NOTE 2
À moins d'indications contraires, toutes les moulures sur le dessus des plinthes de céramiques seront (M1).

NOTE 3
À moins d'indications contraires, toutes les moulures de transition entre les planchers de céramique et les tuiles de vinyle seront (M2).

NOTE 4
À moins d'indications contraires, toutes les moulures de transition entre les planchers de céramique existant à nouveau seront (M3).

PEINTURE

MURS

P1 COULEUR PRINCIPALE 1
Benjamin Moore - # AF-15 Buée

P2 COULEUR ACCENT 1
Benjamin Moore - # 2111-50 Stone Harbour

P3 COULEUR ACCENT 2
Benjamin Moore - # 2111-50 Tige Verte

PLAFONDS ET BOITAGES

P5 PLAFONDS DE GYPSE
Benjamin Moore - # 2029-40 Tige Verte

P6 RETOMBÉE DE GYPSE
Benjamin Moore - # 2029-40 Tige Verte

CADRES, PORTES ET FENÊTRES

P9 PORTES
Benjamin Moore - # 2111-50 Stone Harbour

P10 CADRES
Benjamin Moore - # 2133-10 Noir Absolu

P11 PORTES DE GYMNASÉ CÔTÉ INTÉRIEUR
Benjamin Moore - # AF-65 Fossile

DALLE DE BÉTON

P12 PLANCHER CHAUFFÉRIE
Benjamin Moore - # 2134-40 Gris Balaine

GYMNASÉ

P13 MURS (Bas des murs jusqu'à 2200mm)
Benjamin Moore - # AF-65 Fossile

P14 MURS (Haut des murs à partir de 2200mm) ET PONTAGE
Benjamin Moore - # 1475 Callouts

NOTE - PEINTURE

NOTE 1
À moins d'indication contraire et sauf couleurs accents, peindre tous les éléments selon leur numéro de couleur attribué dans la liste de couleurs de peinture et de verni.

IDENTIFICATION DES MURS ACCENTS

P2

P3

DÉTAIL TIPIQUE DE RÉSISTANCE AU FEU

Détail typique de jonction de cloison avec résistance au feu/cloison sans résistance au feu

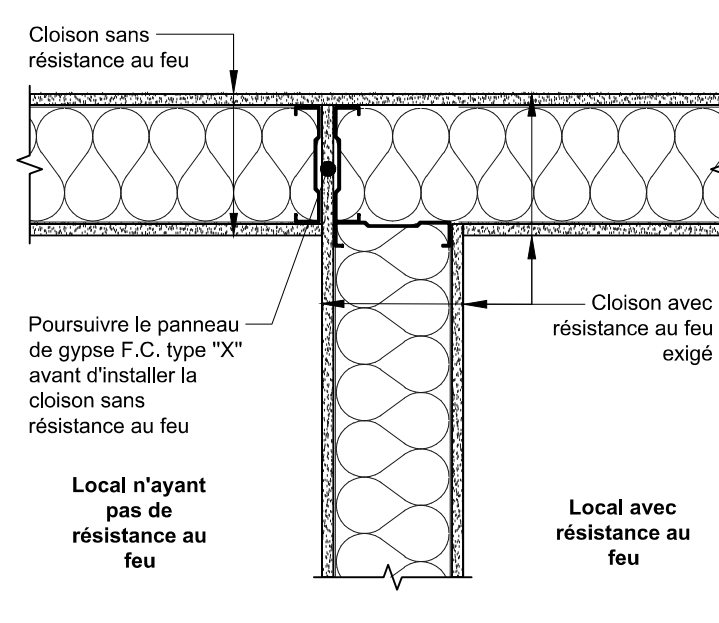

Détail en plan

Lorsqu'un local exige une résistance au feu, les cloisons avec résistance au feu qui l'entourent doivent être continues. Le gypse ou les rangs de gypse de cloison avec résistance au feu doit être installé avant la cloison dans résistance au feu incluant les joints et scellant feu.

Détail typique de haut et bas de mur avec résistance au feu

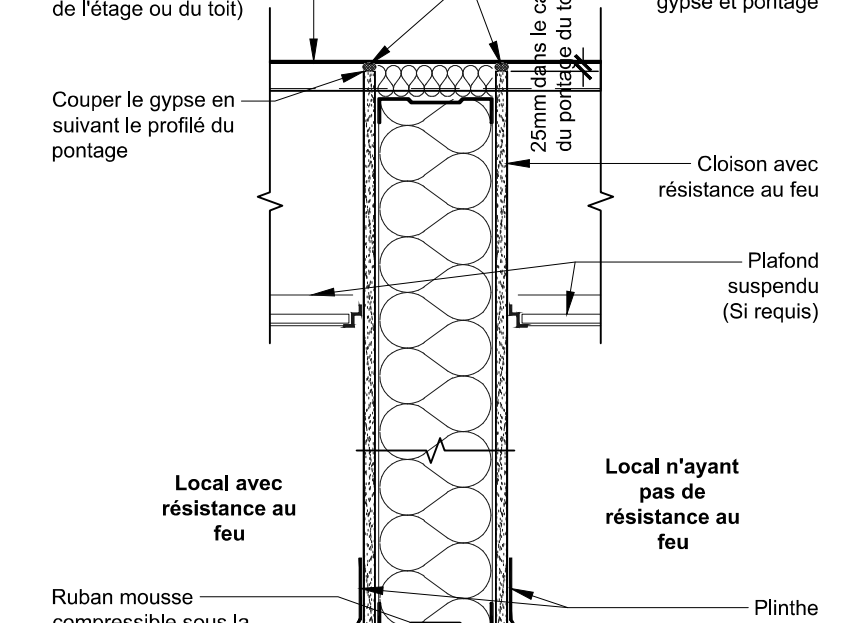

Détail typique de haut de mur avec résistance au feu

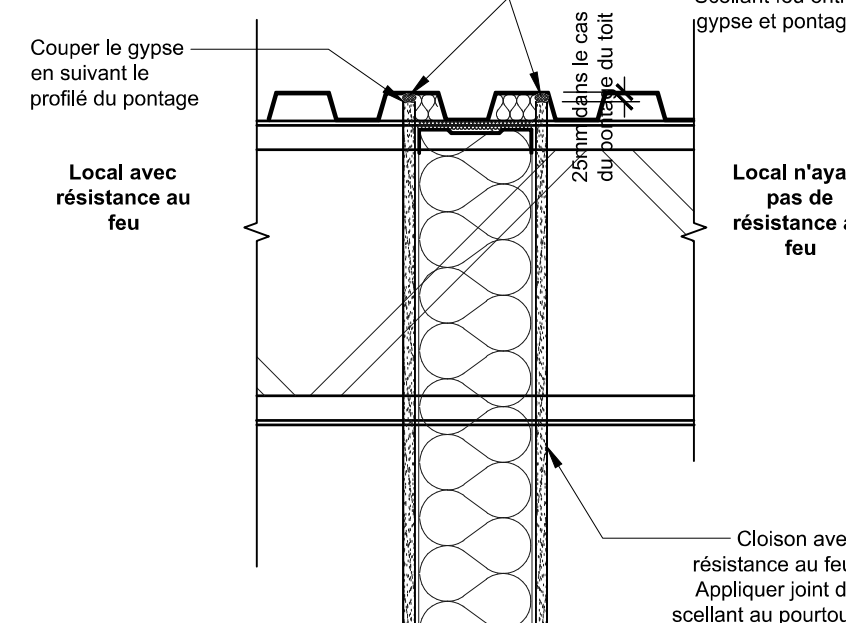

Détails en coupe

Détail typique de résistance au feu des colonnes d'acier

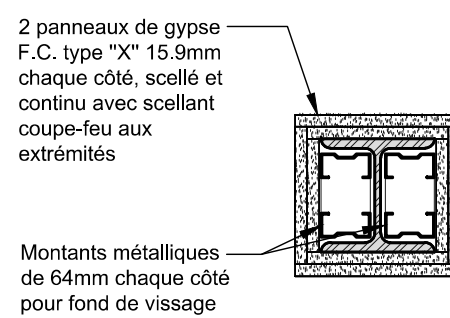

- NOTES DE SÉPARATION COUPE-FEU:**
- Le gypse de murs avec résistance au feu doit être continu. Prévoir le scellement des ouvertures autour des nouveaux conduits traversant ces murs avec degrés de résistance au feu.
 - Les conduits de ventilation traversant une séparation coupe-feu avec degré de séparation coupe-feu doivent avoir un volet-feu. Voir plans mécaniques pour les volets au feu appropriés.
 - Sceller toutes les ouvertures se trouvant au pourtour des éléments, comme de la tuyauterie ou des éléments structuraux traversant un élément ayant une résistance au feu avec un scellant-feu.
 - Les cages d'escalier d'issue doivent avoir une résistance au feu de 1 heure cloison. Aucun nouvelle tuyauterie ne desservant pas la cage d'escalier ne doit pas passer dans la cage d'escalier. Les ouvertures laissées par l'enlèvement des conduits existants doivent être obturées avec 2 rangs de gypse 15.9mm F.C. Type X (joints scellés) de chaque côté de la cloison et dont l'espace rempli d'isolant ignifuge. La tuyauterie existante doit être recouverte de 2 rangs de gypse 15.9mm F.C. type "X" (joints scellés).

ACOUSTIQUE - GÉNÉRALITÉS

- Appliquer le scellant acoustique verticalement et horizontalement sur tout le périmètre jointement des murs, des gypses et des cloisons acoustiques, et à toutes les ouvertures et toutes les pénétrations telles celles des conduits, tuyaux, câblage ou autres.
- S'assurer d'une étanchéité parfaite. Le scellant acoustique doit être appliqué des deux côtés des murs et des cloisons à chaque rang de gypse et panneau sans exceptions.
- Dans le cas des cloisons avec plusieurs épaisseurs de gypse, le scellant acoustique doit être appliqué sur le colombage de manière à appuyer la face intérieure du gypse qui le liera au colombage pour une étanchéité continue ainsi qu'à la rencontre des gypses.
- Appliquer le scellant sur toute la longueur et avec une dimension suffisante pour combler entre le gypse et les matériaux, assemblages adjacents (dalle de béton) des murs, planchers et plafonds.
- Construire la majorité des cloisons et leurs jonctions en utilisant des clés acoustiques pour favoriser un rendement acoustique supérieur réduisant la perte de son par voie de flaquement.
- L'entrepreneur doit aviser les professionnels par écrit des nouveaux percements et de tous détails non prévus et non mentionnés aux plans et devis pour que ceux-ci puissent en confirmer l'acceptation ou présenter une alternative.
- L'entrepreneur doit soigneusement faire le découpage pour les prises électriques et autres prises murales ainsi qu'au plafond et plancher en faisant des lignes nettes pour réduire la dimension des fentes et bien sceller les ouvertures avec un scellant acoustique certifié pour l'application.
- Toujours entrecroiser et bien buter les joints des panneaux de gypse lors de la superposition de ceux-ci. Lorsque nécessaire, l'entrepreneur doit s'assurer un fond de clouage c'est-à-dire la fixation mécanique pour toutes les cloisons selon les règles de l'art.
- Lorsqu'une tôle d'acier est demandée comme fond de vissage, appliquer un joint de scellant sur le colombage avant l'installation de la plaque. Appliquer ensuite le scellant acoustique entre le montant et la tôle une fois la tôle installée pour combler tout écart entre la tôle et le montant. S'assurer de remplir adéquatement la cloison d'isolant acoustique pour s'assurer que la tôle ne produise pas de bruit ou de vibration. Effectuer plusieurs tests avant l'installation du gypse en présence de l'architecte.

NOTES DE CLOISONS TYPES

- NCT1**
À moins d'indication contraire, les cloisons seront construites du plancher jusqu'au pontage du niveau supérieur (toit). Aux plafonds apparents, finir le gypse proprement au haut du mur. Prévoir de couper le gypse en suivant le profilé des cannelures du pontage en laissant un espace de 25mm entre le pontage et le gypse, également remplir les cannelures d'isolant acoustique et appliquer un joint de scellant (acoustique ou coupe-feu selon la situation) entre le gypse et le pontage avant les travaux de peinture.
- NCT2**
Les dimensions, calibres, espacements et la quantité indiqués aux dessins de l'architecte n'y sont qu'à titre indicatif. Avant le début des travaux, l'entrepreneur devra remettre à l'architecte un document identifié à ce projet (dessin d'atelier), scellé et signé par son ingénieur, indiquant les calibres des colombages et renforts à utiliser en fonction des hauteurs des montants ou murs.
- NCT3**
À moins d'indication contraire, les dimensions sont prises au centre du montant et au centre de la colonne pour les cloisons sèches (intérieures) et prises à la face externe du colombage des murs extérieurs. Au mur existant, les dimensions sont prises à la face du mur fini.
- NCT4**
L'entrepreneur doit s'assurer d'appliquer un joint de scellant acoustique sous chaque gypse (entre gypse et plancher/pontage) pour les cloisons n'ayant pas de résistance au feu exigé et un scellant coupe-feu aux cloisons ayant une résistance au feu.
- NCT5**
Sans s'y limiter, fournir et installer une plaque d'acier de calibre 12 aux endroits pour lequel des écrans interactifs sont prévus. Fournir une surface de plaques d'acier de mêmes dimensions que les tableaux de calibre 18 comme fond de vissage à tous les tableaux illustrés aux plans. Voir également le plan de fond de vissage pour autres cloisons demandant une tôle comme fond de vissage. Voir note acoustique - généralités et détail typique de fond de vissage.
- NCT6**
La distance minimale typique entre le côté extérieur d'un cadre de porte et son mur adjacent fini le plus près est de 100mm.
- NCT7**
Dans ce projet, des cloisons temporaires sont prévues. L'entrepreneur doit s'assurer que la cloison temporaire séparant le chantier de l'établissement soit étanche au son et à la poussière. Il doit prévoir son enlèvement ainsi que le ragréage des surfaces une fois la cloison enlevée.

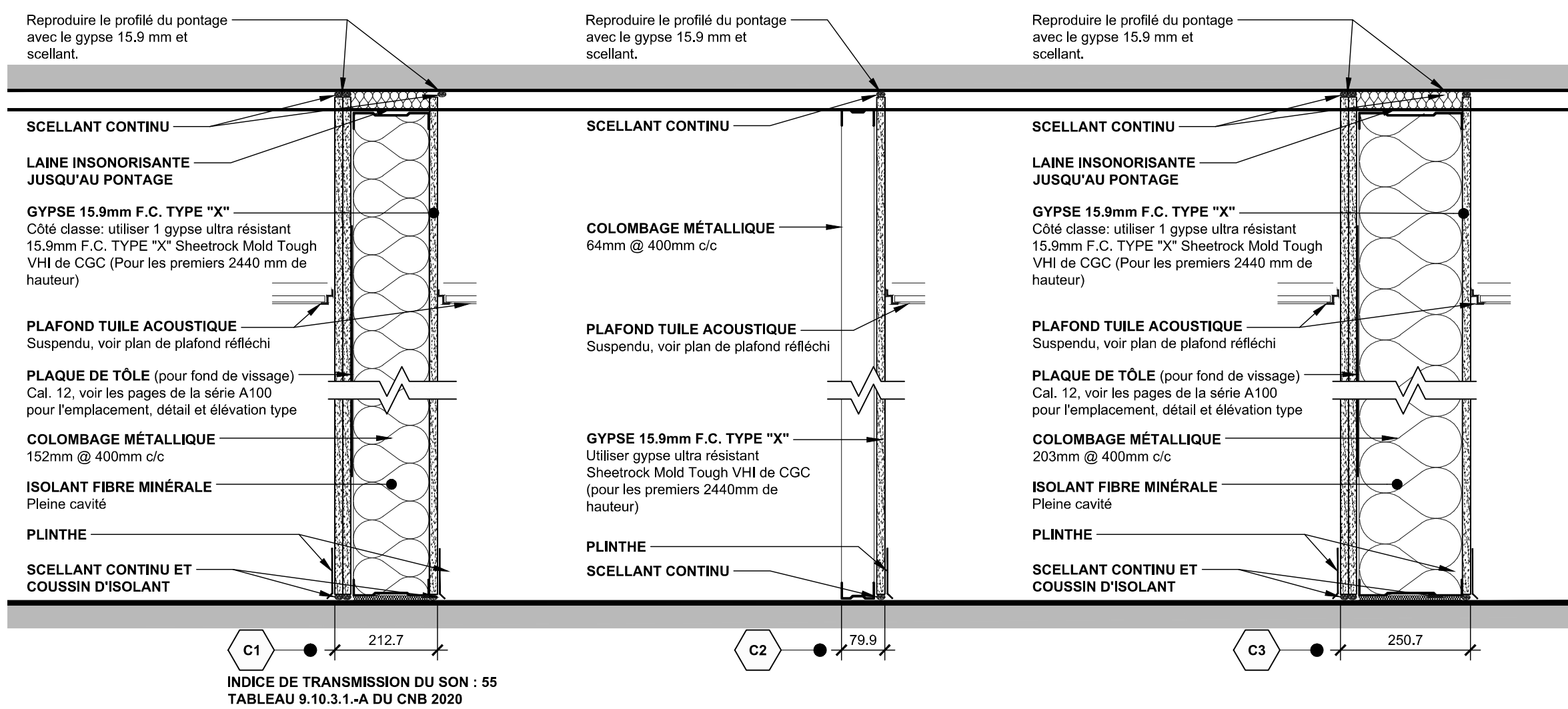

CLOISONS TYPES

1:10

NOTES
L'entrepreneur devra relever toutes les dimensions et conditions du site sur place et en sera entièrement responsable.
Aucune mesure ne doit être relevée à l'échelle directement à partir de ce plan. Toute différence ou omission de cotes doit être signalée à l'architecte et l'entrepreneur doit attendre la vérification de l'architecte avant de poursuivre les travaux. Sinon, il en sera tenu responsable.

2	ÉMIS POUR SOUMISSION	2025-12-05
1	ÉMIS POUR COORDINATION	2025-10-08

Toute utilisation de ce dessin sans le sceau et la signature de l'architecte dans celui-ci est interdite et dégage l'architecte de toute responsabilité.
© 2025 L'Atelier, collectif d'architectes inc.
Tous droits réservés. Ce document et contenu de celui-ci est protégé par les lois sur le droit d'auteur et ne peut être reproduit sous aucune forme et pour aucune raison sans la permission écrite du détenteur du droit d'auteur.

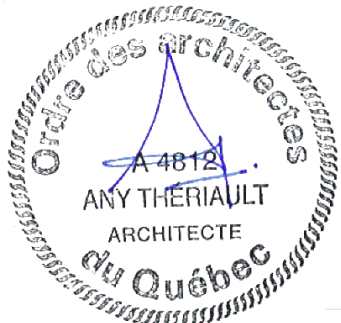

L'Atelier architectes

Centre de services scolaire des Draveurs Québec

ÉCOLE CARLE
Centre de services scolaire des Draveurs
Rénovation intérieure phase 5 et réfection de la toiture

306 rue Jacques-Buteux, Gatineau (Qc)
NO. APPEL D'OFFRES NO. PROJET CLIENT

TITRE DU DESSIN	CONÇU PAR	DATE	A001
CONÇU PAR	A.T.J.A.C.	2025-12-05	
DESSINÉ PAR	Z.M.C.J.A.C.	No. PROJET	
VÉRIFIÉ PAR	A.T.J.A.C.	2737-3666-25	



PLAN DE PHASAGE DU NIVEAU 2

CONÇUS PAR: A.T./J.A.C.	DATE: 2025-12-05	A002
DESSINÉ PAR: Z.M.-G.J.M.C.	No. PROJET:	
VÉRIFIÉ PAR: A.T./J.A.C.	2737-3666-25	

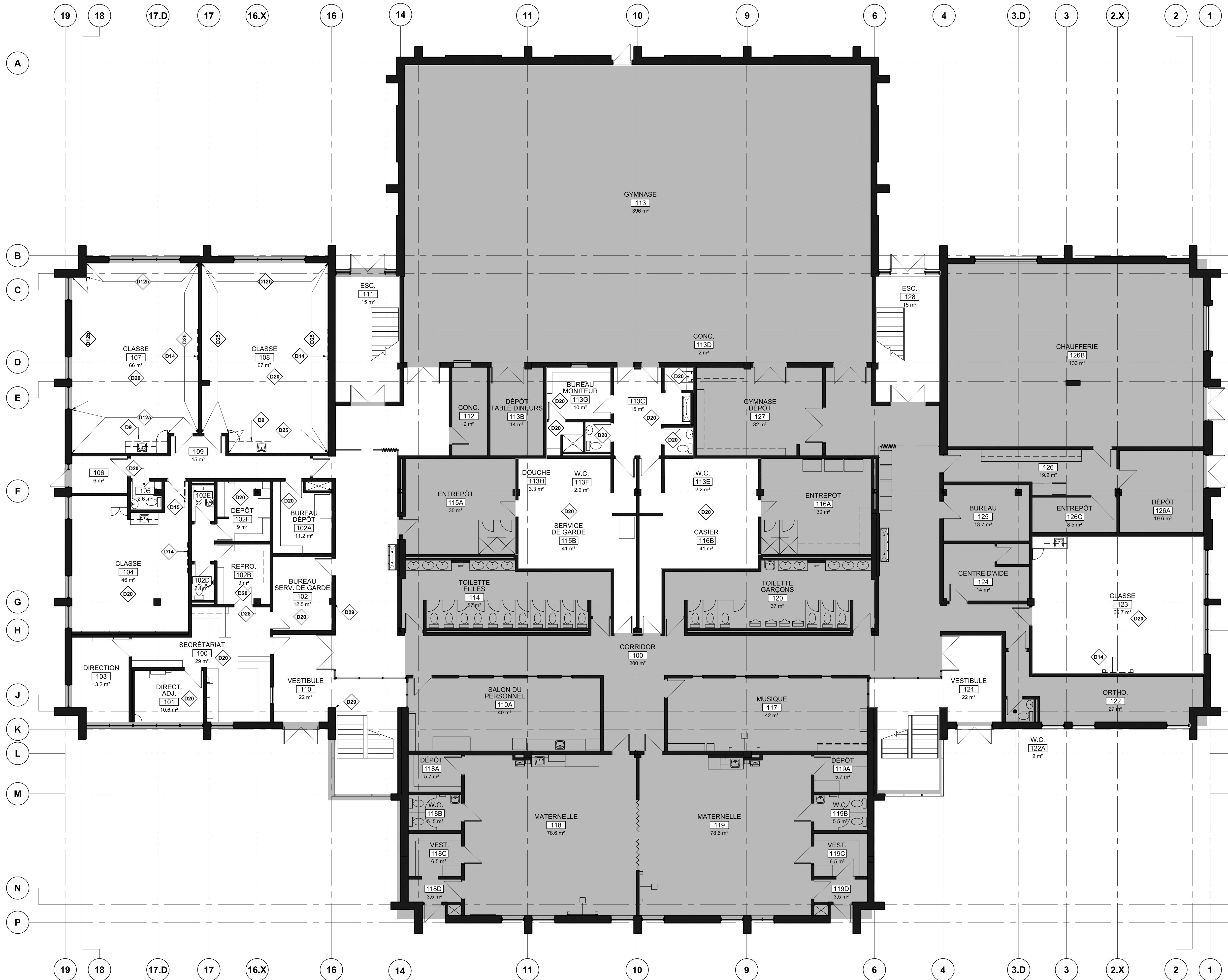

NOTES SPÉCIFIQUES DE DÉMOLITION

- D1** Panneaux de liège existants fixés au mur de bloc de béton à enlever. Prévoir un ragréage du mur existant.
- D2** Rails avec crochets pour rideau à enlever et disposer. L'enlèvement du rail doit être effectué en condition d'amiante.
- D3** Partition diviseur souple incluant un rail et support à enlever et disposer. L'enlèvement du rail doit être effectué en condition d'amiante.
- D4** Revêtement de plancher en tuile de céramique de terracotta existant à démolir dans la section identifiée au plan. Enlever également la plinthe de céramique existante sur les murs de cet section. Prévoir un ragréage important des surfaces après l'enlèvement du revêtement de plancher et des plinthes.
- D5** Enlever tous les tableaux dans ce local (en condition d'amiante). Si applicable.
- D6** Mobilier existant à enlever et conserver pour réinstallation. À enlever en condition d'amiante. Si applicable.
- D7** Démolir le fini de plancher en TVC et les plinthes de caoutchouc dans ce local ou la zone illustrée. Les plinthes se trouvant sur un mur de gypse doivent être enlevées en condition d'amiante. Prévoir également l'enlèvement de la colle sur la dalle existante afin d'avoir une surface lisse.
- D8** Enlever les tuiles de plafond et la trame de plafond suspendu existantes dans tout le local ou section identifiée aux plans (en condition d'amiante). Voir note générale et devis de désamiantage.
- D9** Mobilier existant à démolir incluant l'évier et disposer. À enlever en condition d'amiante. Si applicable.
- D10** Cabinet d'alimentation d'air à enlever. Voir mécanique. Boucher les ouvertures au plancher (voir structure).
- D11** Démolir le bâti de gypse recouvert de tapis entourant la colonne d'acier. Prévoir d'enlever le revêtement de tapis mural et gypse (en condition d'amiante) incluant le plinthe de caoutchouc.
- D12** Démolir les 2 gypses en condition d'amiante. Conserver le bâti de montants métalliques existant. Prévoir également d'enlever la tapisserie (en condition d'amiante).
- D13** Démolir le gypse en condition d'amiante. Conserver le bâti de montants métalliques existant. Prévoir également d'enlever la tapisserie (en condition d'amiante).
- D14** Tablettes et supports existants à enlever.
- D15** TBI et haut-parleur existant à enlever par client.
- D16** Porte de bois existante à enlever et remettre au client. Le cadre est à conserver en place. Conserver la quincaillerie.
- D17** Panneau de contreplaqué russe existant à enlever avec précaution et remettre au client.
- D18** Casiers en métal existants à enlever et remettre au client.
- D19** Tableau existant à enlever et conserver pour réinstallation. Valider avec le client l'emplacement exact.
- D20** Revêtement mural en tapis à enlever. Enlever la colle restante au mur de bloc de béton, la surface doit être exempt de tous résidus et avoir une surface lisse.
- D21** Enlever tout équipement existant se trouvant dans ce local (meuble, étagères, affiches, tableaux), afin d'effectuer les travaux demandés. Conserver pour réinstallation. Prévoir de prendre des photos des locaux existants afin de pouvoir réinstaller les équipements au bon endroit. Voir le tableau du matériel à déménager pour les travaux à la page A002.
- D22** Poubelle encastrée existante à enlever. À enlever en condition d'amiante. Si applicable.
- D23** Nouvelle ouverture à faire dans la dalle existante et pontage pour passage de nouveau conduits de ventilation. La réinstallation des conduits d'électricité sera requis à certains endroits. Voir structure, mécanique et électricité.
- D24** Revêtement de plancher existant en tuiles de céramique à démolir sur la zone identifiée au plan. Ces travaux devront être réalisés lors de la phase 2 du projet, une fois les cloisons temporaires retirées. Ragréer la dalle existante avant la pose du nouveau revêtement de céramique.
- D25** Prévoir l'enlèvement de la première rangée de revêtement de plancher existant en tuiles de céramique, afin d'avoir une tuile pleine entre le revêtement existant et nouveau.
- D26** Démolir le gypse en condition d'amiante. Conserver le bâti de montants métalliques existant (en condition d'amiante).
- D27** Enlever les tuiles de plafond et la trame de plafond suspendu existantes dans tout le local. Conserver les tuiles de plafond en bon état pour réinstallation. Voir la page A001 pour l'emplacement où les tuiles sont à réutiliser.
- D28** Enlever les tuiles de plafond existantes identifiées pour permettre d'effectuer les travaux. Conserver pour réinstallation. Conserver et protéger durant les travaux la trame existante.
- D29** Prévoir d'enlever le gypse au périmètre de la colonne en condition d'amiante.
- D30** Enlever la brique et les blocs de béton à l'aide d'un trait de scie droit sur une largeur de 300mm afin de permettre les travaux de résistance au feu.

LÉGENDE GÉNÉRALE DES ÉLÉMENTS

- ZONE NON RÉAMÉNAGÉE**
Ou touchée par les travaux d'architecture
- A DÉMOLIR**
Murs, cloisons et autres éléments
- MUR EXISTANT**
À conserver
- CLOISON**
À construire
- ISOLANT**
Laine minérale
- ISOLANT**
Rigide
- ISOLANT**
Semi-rigide
- NOUVELLE PORTE ET CADRE**
- CADRE ET PORTE EXISTANTS À CONSERVER**
À peindre si situé dans la zone de travaux
- CADRE ET PORTE À DÉMOLIR**
- A DÉMOLIR**
Plafond suspendu en tuiles acoustiques.
Voir électricité.

AMIANTE:

Se référer aux rapports et recommandations de l'expert-conseil en environnement pour identifier les mesures de contrôle et procédures de retrait.

Aucun travail d'enlèvement ou de perturbation de matériaux suspects ne doit être effectué sans validation préalable.

NOTES

L'entrepreneur devra relever toutes les dimensions et conditions du site sur place et en sera entièrement responsable.

Aucune mesure ne doit être relevée à l'échelle directement à partir de ce plan. Toute différence ou omission de cotes doit être signalée à l'architecte et l'entrepreneur doit attendre la vérification de l'architecte avant de poursuivre les travaux. Sinon, il en sera tenu responsable.

2	ÉMIS POUR SOUMISSION	2025-12-05
1	ÉMIS POUR COORDINATION	2025-10-08

Toute utilisation de ce dessin sans le sceau et la signature de l'architecte dans celui-ci est interdite et dégage l'architecte de toute responsabilité.

© 2025 L'Atelier, collectif d'architectes inc.
Tous droits réservés. Ce document et contenu de celui-ci est protégé par les lois sur le droit d'auteur et ne peut être reproduit sous aucune forme et pour aucune raison sans la permission écrite du détenteur du droit d'auteur.

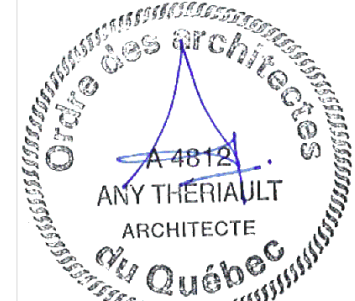

L'Atelier architectes

Centre de services scolaire des Draveurs Québec

ÉCOLE CARLE
Centre de services scolaire des Draveurs
Rénovation intérieure phase 5 et réfection de la toiture

306 rue Jacques-Buteux, Gatineau (Qc)
NO. APPEL D'OFFRES NO. PROJET CLIENT

TITRE DU DESSIN
- PLAN DE DÉMOLITION - NIVEAU 1
- NOTES SPÉCIFIQUES DE DÉMOLITION

CONÇUS PAR A.T.J.A.C.	DATE 2025-12-05	A051
DESSINÉ PAR M.-C.L.M.	NO. PROJET	
VÉRIFIÉ PAR A.T.J.A.C.	2737-3666-25	

PLAN DE DÉMOLITION NIVEAU 1

1:100

NE PAS UTILISER POUR CONSTRUCTION

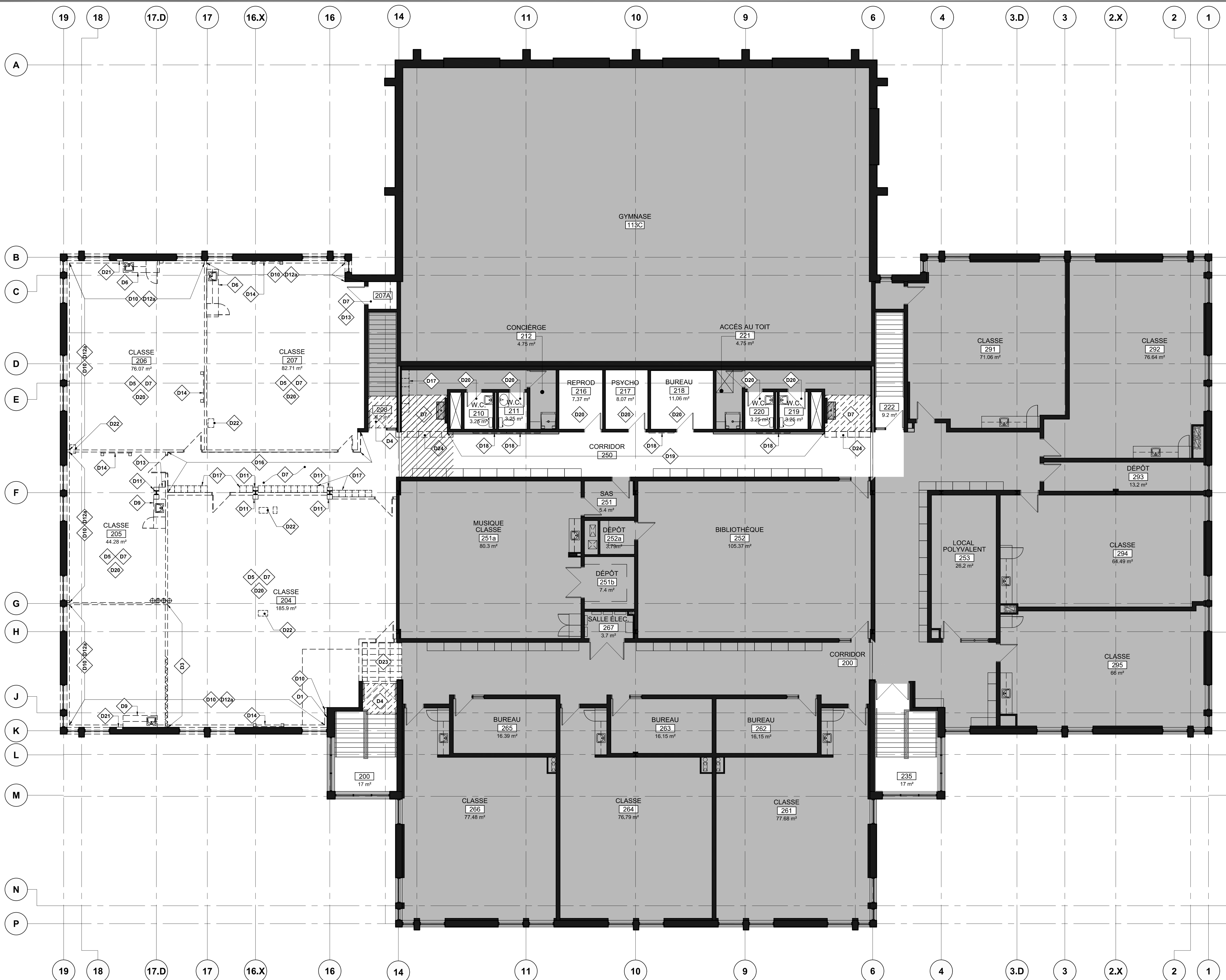

NOTES SPÉCIFIQUES DE DÉMOLITION

- D1** Panneaux de liège existants fixés au mur de bloc de béton à enlever. Prévoir un ragréage du mur existant.
- D2** Rails avec crochets pour rideau à enlever et disposer. L'enlèvement du rail doit être effectué en condition d'amiante.
- D3** Partition diviseur souple incluant un rail et support à enlever et disposer. L'enlèvement du rail doit être effectué en condition d'amiante.
- D4** Revêtement de plancher en tuile de céramique de terracotta existant à démolir dans la section identifiée au plan. Enlever également la plinthe de céramique existante sur les murs de cet section. Prévoir un ragréage important des surfaces après l'enlèvement du revêtement de plancher et des plinthes.
- D5** Enlever tous les tableaux dans ce local (en condition d'amiante). Si applicable.
- D6** Mobilier existant à enlever et conserver pour réinstallation. À enlever en condition d'amiante. Si applicable.
- D7** Démolir le fini de plancher en TVC et les plinthes de caoutchouc dans ce local ou la zone illustrée. Les plinthes se trouvant sur un mur de gypse doivent être enlevées en condition d'amiante. Prévoir également l'enlèvement de la colle sur la dalle existante afin d'avoir une surface lisse.
- D8** Enlever les tuiles de plafond et la trame de plafond suspendu existantes dans tout le local ou section identifiée aux plans (en condition d'amiante). Voir note générale et devis de désamiantage.
- D9** Mobilier existant à démolir incluant l'évier et disposer. À enlever en condition d'amiante. Si applicable.
- D10** Cabinet d'alimentation d'air à enlever. Voir mécanique. Boucher les ouvertures au plancher (voir structure).
- D11** Démolir le bâti de gypse recouvert de tapis entourant la colonne d'acier. Prévoir d'enlever le revêtement de tapis mural et gypse (en condition d'amiante) incluant la plinthe de caoutchouc.
- D12** Démolir les 2 gypses en condition d'amiante. Conserver le bâti de montants métalliques existant. Prévoir également d'enlever la tapisserie (en condition d'amiante).
- D13** Démolir le gypse en condition d'amiante. Conserver le bâti de montants métalliques existant. Prévoir également d'enlever la tapisserie (en condition d'amiante).
- D14** Tablettes et supports existants à enlever.
- D15** TBI et haut-parleur existant à enlever par client.
- D16** Porte de bois existante à enlever et remettre au client. Le cadre est à conserver en place. Conserver la quincaillerie.
- D17** Panneau de contreplaqué russe existant à enlever avec précaution et remettre au client.
- D18** Casiers en métal existants à enlever et remettre au client.
- D19** Tableau existant à enlever et conserver pour réinstallation. Valider avec le client l'emplacement exact.
- D20** Revêtement mural en tapis à enlever. Enlever la colle restante au mur de bloc de béton, la surface doit être exempt de tous résidus et avoir une surface lisse.
- D21** Enlever tout équipement existant se trouvant dans ce local (meuble, étagères, affiches, tableaux), afin d'effectuer les travaux demandés. Conserver pour réinstallation. Prévoir de prendre des photos des locaux existants afin de pouvoir réinstaller les équipements au bon endroit. Voir le tableau du matériel à déménager pour les travaux à la page **A002**.
- D22** Poubelle encastrée existante à enlever. À enlever en condition d'amiante. Si applicable.
- D23** Nouvelle ouverture à faire dans la dalle existante et pontage pour passage de nouveau conduits de ventilation. La réinstallation des conduits d'électricité sera requis à certains endroits. Voir structure, mécanique et électricité.
- D24** Revêtement de plancher existant en tuiles de céramique à démolir sur la zone identifiée au plan. Ces travaux devront être réalisés lors de la phase 2 du projet, une fois les cloisons temporaires retirées. Ragréer la dalle existante avant la pose du nouveau revêtement de céramique.
- D25** Prévoir l'enlèvement de la première rangée de revêtement de plancher existant en tuiles de céramique, afin d'avoir une tuile pleine entre le revêtement existant et nouveau.
- D26** Démolir le gypse en condition d'amiante. Conserver le bâti de montants métalliques existant (en condition d'amiante).
- D27** Enlever les tuiles de plafond et la trame de plafond suspendu existantes dans tout le local. Conserver les tuiles de plafond en bon état pour réinstallation. Voir la page **A001** pour l'emplacement où les tuiles sont à réutiliser.
- D28** Enlever les tuiles de plafond existantes identifiées pour permettre d'effectuer les travaux. Conserver pour réinstallation. Conserver et protéger durant les travaux la trame existante.
- D29** Prévoir d'enlever le gypse au périmètre de la colonne en condition d'amiante.
- D30** Enlever la brique et les blocs de béton à l'aide d'un trait de scie droit sur une largeur de 300mm afin de permettre les travaux de résistance au feu.

LÉGENDE GÉNÉRALE DES ÉLÉMENTS

- ZONE NON RÉAMÉNAGÉE**
Ou touchée par les travaux d'architecture
- A DÉMOLIR**
Murs, cloisons et autres éléments
- MUR EXISTANT**
À conserver
- CLOISON**
À construire
- ISOLANT**
Laine minérale
- ISOLANT**
Rigide
- ISOLANT**
Semi-rigide
- NOUVELLE PORTE ET CADRE**
- CADRE ET PORTE EXISTANTS À CONSERVER**
À peindre si situé dans la zone de travaux
- CADRE ET PORTE À DÉMOLIR**
- A DÉMOLIR**
Plafond suspendu en tuiles acoustique. Voir électricité.

AMIANTE:

Se référer aux rapports et recommandations de l'expert-conseil en environnement pour identifier les mesures de contrôle et procédures de retrait.

Aucun travail d'enlèvement ou de perturbation de matériaux suspects ne doit être effectué sans validation préalable.

NOTES

L'entrepreneur devra relever toutes les dimensions et conditions du site sur place et en sera entièrement responsable.

Aucune mesure ne doit être relevée à l'échelle directement à partir de ce plan. Toute différence ou omission de cotes doit être signalée à l'architecte et l'entrepreneur doit attendre la vérification de l'architecte avant de poursuivre les travaux. Sinon, il en sera tenu responsable.

2	ÉMIS POUR SOUMISSION	2025-12-05
1	ÉMIS POUR COORDINATION	2025-10-08

Toute utilisation de ce dessin sans le sceau et la signature de l'architecte dans celui-ci est interdite et dégage l'architecte de toute responsabilité.

© 2025 L'Atelier, collectif d'architectes inc.

Tous droits réservés. Ce document et contenu de celui-ci est protégé par les lois sur le droit d'auteur et ne peut être reproduit sous aucune forme et pour aucune raison sans la permission écrite du détenteur du droit d'auteur.

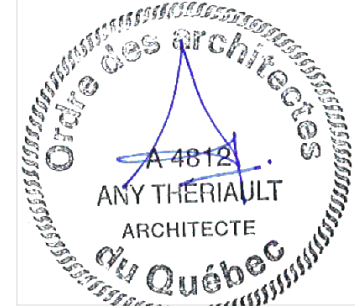

L'Atelier architectes

Centre de services scolaire des Draveurs Québec

ÉCOLE CARLE
Centre de services scolaire des Draveurs
Rénovation intérieure phase 5 et réfection de la toiture

306 rue Jacques-Buteux, Gatineau (Qc)
NO. APPEL D'OFFRES NO. PROJET CLIENT







TITRE DU DESSIN:
- PLAN DE DÉMOLITION - NIVEAU 2
- NOTES SPÉCIFIQUES DE DÉMOLITION

CONÇUS PAR: A.T.J.A.C.	DATE: 2025-12-05	A052
DESSINÉ PAR: M.-C.L.M.	NO. PROJET:	
VÉRIFIÉ PAR: A.T.J.A.C.	2737-3666-25	

PLAN DE DÉMOLITION NIVEAU 2
1:100

NE PAS UTILISER POUR CONSTRUCTION



- | | |
|---|---|
|  | ZONE NON RÉAMÉNAGÉE
Ou touchée par les travaux d'architecture |
|  | À DÉMOLIR
Murs, cloisons et autres éléments |
|  | MUR EXISTANT
À conserver |
|  | CLOISON
À construire |
|  | ISOLANT
Laine minérale |
|  | ISOLANT
Rigide |
|  | ISOLANT
Semi-rigide |

-
- NOUVELLE PORTE ET CADRE**
- CADRE ET PORTE EXISTANTS À CONSERVER**
À peindre si situé dans la zone de travail
- CADRE ET PORTE À DÉMOLIR**

- À DÉMOLIR**
Plafond suspendu en tuiles acoustique.
Voir électricité.

Aucun travail d'enlèvement ou de perturbation de matériaux suspects ne doit être effectué sans validation préalable.

© 2025 L'Atelier, collectif
d'architectes Inc.

Tous droits réservés. Ce document et
contenu de celui-ci est protégé par les
lois sur le droit d'auteur et ne peut être
reproduit sous aucune forme et pour
aucune raison sans la permission écrite
du détenteur du droit d'auteur.

Ordre des architectes
A 4812
ANY THERIAULT
ARCHITECTE
du Québec

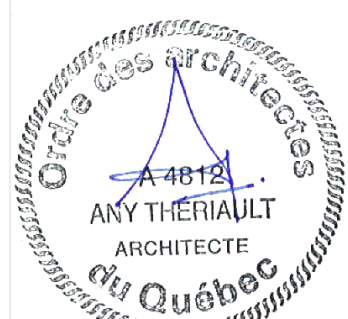

NO. APPEL D'OFFRES	NO. PROJET CLIENT
--------------------	-------------------

A054

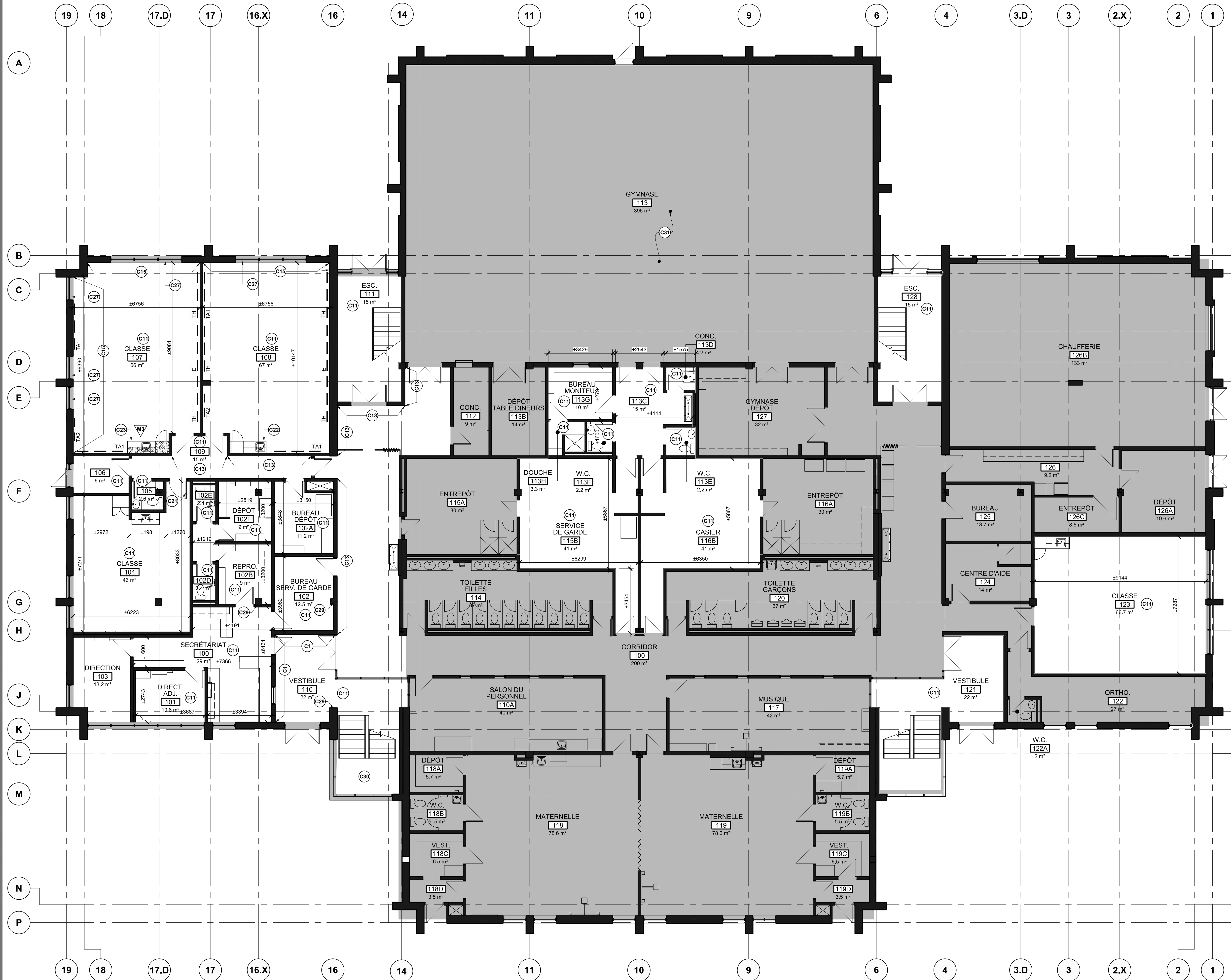

PLAN DE CONSTRUCTION DU NIVEAU 1

1:100

NOTES SPÉCIFIQUES DE CONSTRUCTION

(Les numéros de notes spécifiques de construction ne se suivent pas dans ce projet.)

- C1 Installer un nouvel isolant de laine de roche ainsi qu'un joint continu Hilti de 1h U.L.C. au haut du mur entre le bloc de béton et le pontage. Voir **Coupe détail 6** à la page A601.
- C2 Fournir et installer un nouveau revêtement de plancher en tuiles de céramique à la zone identifiée au plan. Prévoir une préparation de la surface adéquate avec un produit cimentaire, tel que le **Mapecem 100 de Mapei**. S'assurer de ne pas avoir de béton bousé afin d'avoir une bonne adhérence à la surface.
- C3 Prévoir d'enlever les demi-tuiles et d'appareiller les niveaux de dalle avant la pose du revêtement de céramique à cet endroit.
- C4 Aux murs des cages d'escalier situés à l'étage, obturer les ouvertures au parement de brique afin d'obtenir une résistance au feu (non illustré en plan) avec 2 rangs de gypse 15,9mm F.C. type "X" de chaque côté de la cloison sur fourrure métallique de 22mm fixée au blocs ou sur bâti de 92mm @400mm c/c, cal. 20 rempli d'isolant ignifuge pour les cages d'escalier selon la situation. S'assurer que les blocs ou briques soient solidement ancrés aux murs. Prévoir l'enlèvement des tuiles côté escalier. Appliquer un joint de scellant coupe-feu autour de conduit au besoin.
- C5 Fournir et installer un nouveau panneau de gypse type "X" de 15,9mm sur fourrure métallique de 22mm @400mm c/c, sur toute la hauteur du mur de blocs de béton existant au corridor, tel qu'identifié au plan. Installer également une nouvelle plinthe de céramique (PL) aux endroits où il n'y a pas de unité de chauffage. Prévoir d'installer des moulures de finition à chaque extrémité des panneaux de gypse, ainsi qu'aux cadres de portes existants. Voir le détail en coupe 8 à la page A701.
- C6 Bien nettoyer et dégraisser le pontage et structure de plafond existant. Appliquer l'enduit ignifuge pulvérisé à la structure et pontage de la section identifiée afin d'obtenir un U.L.C. 1h. Prendre note que la hauteur et l'espace libre pour effectuer les travaux peuvent être restreints par endroits.
- C7 Fournir et installer une nouvelle plinthe de céramique (PL1) aux murs du palier de l'escalier existant à l'étage.
- C8 Fournir et installer des nouveaux casiers de contreplaqué de finition verni tel que décrit dans les élévations et détails à la page A701.
- C9 Installer une nouvelle moulure d'affichage MA1. Voir la page A551 pour emplacement et A801 pour détails.
- C10 Plaque de tôle de cal.12 pour fond de vissage d'écran interactif et de calibre 18 pour autres tableaux à fournir et installer aux cloisons de ce local ou section de mur identifié. Voir emplacement des tableaux à la page A551. Voir détail à la page A701.
- C10 Fournir et installer une plaque de tôle de cal.12 pour fond de vissage ancré solidement à une structure portante aux cloisons du corridor. Voir A102 pour emplacement et A701 pour élévation typique. Prévoir des renforts au besoin pour assurer une fixation rigide et durable.
- C11 Prévoir de peindre tous les murs de ce local (de blocs de béton et/ou gypse), portes, cadres et rebords de gypse (existant et nouveau). Prévoir de réinstaller tous les éléments enlever selon leur position d'origine.
- C11 Peindre la cloison ou section de cloison identifiée. Peindre les cadres et portes d'acier ou de bois se trouvant dans cette section.
- C12 Fournir et installer 2 nouveaux stores à enroulement, pour chacune des fenêtres se trouvant dans ce local, un pour la partie du volet ouvrant de la fenêtre et un autre pour la partie fixe. Voir les photos à la page A901 pour plus d'information. Les dimensions doivent être présent par l'entrepreneur.
- C13 Installer un nouvel isolant acoustique haut du mur entre le bloc de béton et le pontage. Voir **Coupe détail 7** à la page A601.
- C14 Relever le plafond de gypse coupe-feu situé au-dessus du plafond de tuiles acoustiques après les travaux de plomberie avec la même composition de plafond que l'existant, soit 2 rangs de gypse 15,9mm F.C. Type "X" (joints scellés). Réinstaller les trappes d'accès au besoin. Reconstruire le plafond de tuiles acoustiques se trouvant dans ce secteur avec les tuiles et suspension préalablement enlevées. Ragréer les murs au besoin.
- C15 Modifier le bâti existant, installer de l'isolant thermique, un nouveau pare-vapeur et un nouveau gypse ultra-résistant sur ce mur. Voir coupe de mur et détail à la page A601. Aviser l'architecte une fois le gypse enlevé pour confirmer que les travaux puissent être effectués tel que prévu.
- C16 Effectuer l'ensemble des travaux illustrés aux plans construction dans cette zone incluant les travaux touchant (sans s'y limiter):
 - Système intérieur (cloison, rebordée, bottage, plafond suspendu)
 - Revêtements de plancher
 - Peinture (éléments nouveau et existant) Voir légende et notes de peinture
 - Portes et cadres
 - Mobilier intégré, tablettes et casiers.
 - Structure
 - Ventilation, plomberie et éclairage
- C17 Modifier le bâti existant, installer de l'isolant thermique, un nouveau pare-vapeur et un nouveau gypse ultra-résistant sur ce mur. Voir coupes de mur et détail à la page A601. Aviser l'architecte une fois le gypse enlevé pour confirmer que les travaux puissent être effectués tel que prévu. L'isolation et l'étanchéité doit être continuée. Revir l'isolation et l'étanchéité aux fenêtres selon les détails illustrés à la page A601. L'enlèvement et réinstallation des fenêtres est nécessaire afin de pouvoir effectuer ces travaux.
- C18 Parement de brique à protéger durant les travaux.
- C19 Revêtement de plancher en tuiles de céramique existant à protéger durant les travaux.
- C20 Fournir et installer de nouvelles tablettes de contreplaqué au local de rangement de la classe 205. Voir les détails/élévations à la page A701.
- C21 Fournir et installer une nouvelle porte avec vitrage (voir bordereau des ouvertures). Installer dans le cadre existant. Peindre le cadre existant et la nouvelle porte.
- C22 Mobilier existant (moblier du local #205) à installer au local #108. Voir mécanique.
- C23 Mobilier existant (moblier du local #207) à installer au local #107. Seulement les sections de mobilier pleine hauteur et les sections hautes sont à réinstaller dans le local. Fournir et installer une nouvelle section de mobilier bas avec comptoir. Voir détails/élévations à la page A701. Voir mécanique.
- C24 Après avoir effectué les travaux demandés, fournir et installer un nouveau système de trames et de moulures pour le plafond suspendu de ce local. Réinstaller les tuiles acoustiques existantes conservées. Prévoir le remplacement des tuiles acoustiques en mauvais état et/ou endommagées.
- C24 Après avoir effectué les travaux demandés, fournir et installer un nouveau système de plafond suspendu dans ce local (incluant une nouvelle trame et de moulures).
- C25 Après avoir effectué les travaux demandés, réinstaller les tuiles acoustiques existantes conservées dans le système de trame de plafond existant.
- C26 Après avoir effectué les travaux demandés, construire une nouvelle rebordée en montants métalliques et gypse.
- C27 Fournir et installer de nouvelles toiles solaires aux fenêtres existantes de ce local. Les dimensions doivent être présent par l'entrepreneur.

LÉGENDE GÉNÉRALE DES ÉLÉMENTS

- ZONE NON RÉAMÉNAGÉE**
Murs, cloisons et autres éléments
- A DÉMOLIR**
Murs, cloisons et autres éléments
- MUR EXISTANT**
À conserver
- CLOISON**
À construire
- ISOLANT**
Laine minérale
- ISOLANT**
Rigide
- ISOLANT**
Semi-rigide
- NOUVELLE PORTE ET CADRE**
- CADRE ET PORTE EXISTANTS À CONSERVER**
À peindre si situé dans la zone de travaux
- CADRE ET PORTE À DÉMOLIR**
- A DÉMOLIR**
Plafond suspendu en tuiles acoustiques. Voir électricité.

- C26 Tableaux existants à réinstaller.
- C29 Recouvrir la colonne d'acier existante avec 2 panneaux de gypse Type "X" F.C. V.HI de 15,9mm, scellé et continué avec scellant coupe-feu aux extrémités. Prévoir des montants métalliques de 64mm pour fond de vissage chaque côté creux.
- C30 L'entrepreneur devra prévoir la location et l'installation d'échafaudages afin de faire les travaux électrique dans la cage d'escalier. Voir les plans d'électricité.
- C31 Protéger le revêtement de plancher du gymnase avec des panneaux de contreplaqué et toiles durant les travaux. Voir les plans d'électricité.

NOTES

L'entrepreneur devra relever toutes les dimensions et conditions du site sur place et en sera entièrement responsable.

Aucune mesure ne doit être relevée à l'échelle directement à partir de ce plan.

Toute différence ou omission de cotes doit être signalée à l'architecte et l'entrepreneur doit attendre la vérification de l'architecte avant de poursuivre les travaux. Sinon, il en sera tenu responsable.

2	ÉMIS POUR SOUMISSION	2025-12-05
1	ÉMIS POUR COORDINATION	2025-10-08

Toute utilisation de ce dessin sans le sceau et la signature de l'architecte dans celui-ci est interdite et dégage l'architecte de toute responsabilité.

© 2025 L'Atelier, collectif d'architectes inc.

Tous droits réservés. Ce document et contenu de celui-ci est protégé par les lois sur le droit d'auteur et ne peut être reproduit sous aucune forme et pour aucune raison sans la permission écrite du détenteur du droit d'auteur.

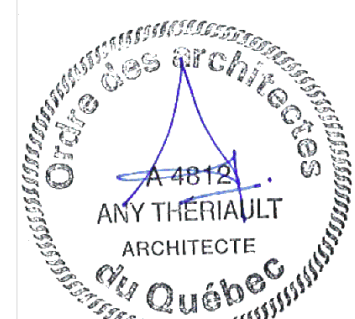

L'Atelier architectes

Centre de services scolaire des Draveurs Québec

ÉCOLE CARLE
Centre de services scolaire des Draveurs
Rénovation intérieure phase 5 et réfection de la toiture

306 rue Jacques-Buteux, Gatineau (Qc)
NO. APPEL D'OFFRES NO. PROJET CLIENT

TITRE DU DESSIN:
- PLAN DE CONSTRUCTION - NIVEAU 1
- NOTES SPÉCIFIQUES DE CONSTRUCTION

CONÇUS PAR: A.T.J.A.C.	DATE: 2025-12-05
DESSINÉ PAR: M.-C.L.M.	NO. PROJET:
VÉRIFIÉ PAR: A.T.J.A.C.	2737-3666-25

A101

NE PAS UTILISER POUR CONSTRUCTION

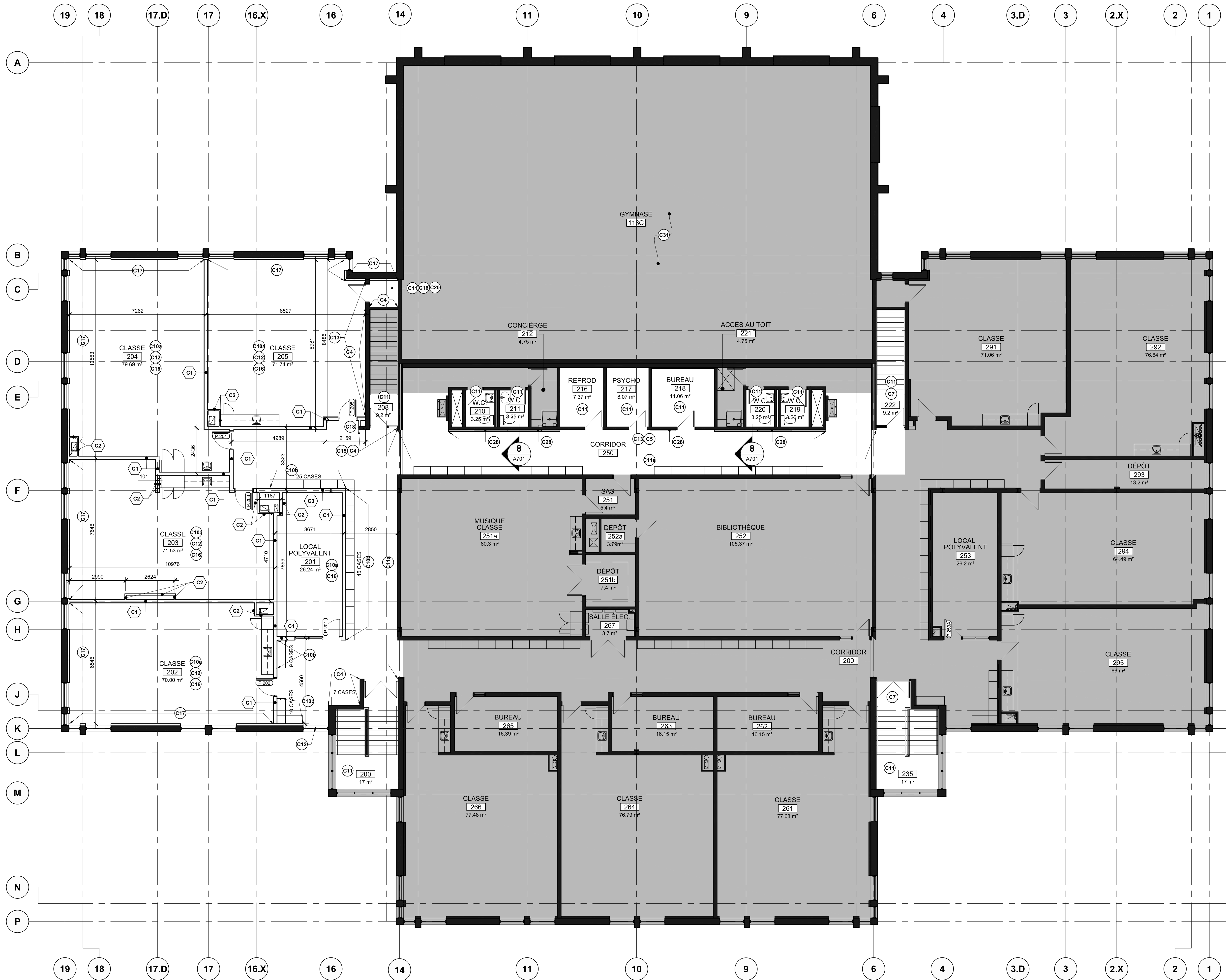

PLAN DE CONSTRUCTION DU NIVEAU 2

NOTES SPÉCIFIQUES DE CONSTRUCTION

(Les numéros de notes spécifiques de construction ne se suivent pas dans ce projet.)

- C1 Installer un nouvel isolant de laine de roche ainsi qu'un joint continu Hilti de 1h U.L.C. au haut du mur entre le bloc de béton et le pontage. Voir **Coupe détail 6** à la page A601.
- C2 Fournir et installer un nouveau revêtement de plancher en tuiles de céramique à la zone identifiée au plan. Prévoir une préparation de la surface adéquate avec un produit cimentaire, tel que le **Mapecem 100 de Mapei**. S'assurer de ne pas avoir de béton lousse afin d'avoir une bonne adhérence à la surface.
- C3 Prévoir d'enlever les demi-tuiles et d'appareiller les niveaux de dalle avant la pose du revêtement de céramique à cet endroit.
- C4 Aux murs des cages d'escalier situées à l'étage, obturer les ouvertures au parement de brique afin d'obtenir une résistance au feu (non illustré en plan) avec 2 rangs de gypse 15,9mm F.C. type "X" de chaque côté de la cloison sur fourrure métallique de 22mm fixée au blocs ou sur bâti de 92mm @400mm c.c., cal. 20 rempli d'isolant ignifuge pour les cages d'escalier selon la situation. S'assurer que les blocs ou briques soient solidement ancrés aux murs. Prévoir l'enlèvement des tuiles côté escalier. Appliquer un joint de scellant coupe-feu autour de conduit au besoin.
- C5 Fournir et installer un nouveau panneau de gypse type "X" de 15,9mm sur fourrure métallique de 22mm @400mm c/c, sur toute la hauteur du mur de blocs de béton existant au corridor, tel qu'identifié au plan. Installer également une nouvelle plinthe de céramique (P.L.) aux endroits où il n'y a pas de unité de chauffage. Prévoir d'installer des moulures de finition à chaque extrémité des panneaux de gypse, ainsi qu'aux cadres de portes existants. Voir le détail en coupe 8 à la page A701.
- C6 Bien nettoyer et dégraisser le pontage et structure de plafond existant. Appliquer l'enduit ignifuge pulvérisé à la structure et pontage de la section identifiées afin d'obtenir un U.L.C. 1h. Prendre note que la hauteur et l'espace libre pour effectuer les travaux peuvent être restreints par endroits.
- C7 Fournir et installer une nouvelle plinthe de céramique (P.L.) aux murs du palier de l'escalier existant à l'étage.
- C8 Fournir et installer des nouveaux casiers de contreplaqué de finition verni tel que décrit dans les élévations et détails à la page A701.
- C9 Installer une nouvelle moulure d'affichage MA1. Voir la page A551 pour emplacement et A801 pour détails.
- C10 Plaque de tôle de cal.12 pour fond de vissage d'écran interactif et de calibre 18 pour autres tableaux à fournir et installer aux cloisons de ce local ou section de mur identifié. Voir emplacement des tableaux à la page A551. Voir détail à la page A701.
- C10 Fournir et installer une plaque de tôle de cal.12 pour fond de vissage ancré solidement à une structure portante aux cloisons du corridor. Voir A102 pour emplacement et A701 pour élévation typique. Prévoir des renforts au besoin pour assurer une fixation rigide et durable.
- C11 Prévoir de peindre tous les murs de ce local (de blocs de béton et/ou gypse), portes, cadres et rebords de gypse (existants et nouveaux). Prévoir de réinstaller tous les éléments enlever selon leur position d'origine.
- C11a Peindre la cloison ou section de cloison identifiée. Peindre les cadres et portes d'acier ou de bois se trouvant dans cette section.
- C12 Fournir et installer 2 nouveaux stores à enroulement, pour chacune des fenêtres se trouvant dans ce local, un pour la partie du volet ouvrant de la fenêtre et un autre pour la partie fixe. Voir les photos à la page A901 pour plus d'information. Les dimensions doivent être présent par l'entrepreneur.
- C13 Installer un nouvel isolant acoustique haut du mur entre le bloc de béton et le pontage. Voir **Coupe détail 7** à la page A601.
- C14 Refermer le plafond de gypse coupe-feu situé au-dessus du plafond de tuiles acoustiques après les travaux de plomberie avec la même composition de plafond que l'existant, soit 2 rangs de gypse 15,9mm F.C. Type "X" (joins saillés). Réinstaller les trappes d'accès au besoin. Reconstruire le plafond de tuiles acoustiques se trouvant dans ce secteur avec les tuiles et suspension préalablement enlevés. Ragréer les murs au besoin.
- C15 Modifier le bâti existant, installer de l'isolant thermique, un nouveau pare-vapeur et un nouveau gypse ultra-résistant sur ce mur. Voir coupe de mur et détail à la page A601. Aviser l'architecte une fois le gypse enlevé pour confirmer que les travaux puissent être effectués tel que prévu.
- C16 Effectuer l'ensemble des travaux illustrés aux plans construction dans cette zone incluant les travaux touchant (sans s'y limiter):
- Système intérieur (cloison, retombée, bottage, plafond suspendu)
 - Revêtements de plancher
 - Peinture (éléments nouveau et existant) Voir légende et notes de peinture
 - Portes et cadres
 - Mobilier intégré, tablettes et casiers.
 - Structure
 - Ventilation, plomberie et éclairage
- C17 Modifier le bâti existant, installer de l'isolant thermique, un nouveau pare-vapeur et un nouveau gypse ultra-résistant sur ce mur. Voir coupes de mur et détail à la page A601. Aviser l'architecte une fois le gypse enlevé pour confirmer que les travaux puissent être effectués tel que prévu. L'isolation et l'étanchéité doit être continues. Revoir l'isolation et l'étanchéité aux fenêtres selon les détails illustrés à la page A601. L'enlèvement et réinstallation des fenêtres est nécessaire afin de pouvoir effectuer ces travaux.
- C18 Parement de brique à protéger durant les travaux.
- C19 Revêtement de plancher en tuiles de céramique existant à protéger durant les travaux.
- C20 Fournir et installer de nouvelles tablettes de contreplaqué au local de rangement de la classe 205. Voir les détails/élévations à la page A701.
- C21 Fournir et installer une nouvelle porte avec vitrage (voir bordereau des ouvertures). Installer dans le cadre existant. Peindre le cadre existant et la nouvelle porte.
- C22 Mobilier existant (meubler du local #206) à installer au local #108. Voir mécanique.
- C23 Mobilier existant (meubler du local #207) à installer au local #107. Seulement les sections de mobilier pleine hauteur et les sections hautes sont à réinstaller dans le local. Fournir et installer une nouvelle section de mobilier bas avec comptoir. Voir détails/élévations à la page A701. Voir mécanique.
- C24 Après avoir effectué les travaux demandés, fournir et installer un nouveau système de trames et de moulures pour le plafond suspendu de ce local. Réinstaller les tuiles acoustiques existantes conservées. Prévoir le remplacement des tuiles acoustiques en mauvais état et/ou endommagées.
- C24a Après avoir effectué les travaux demandés, fournir et installer un nouveau système de plafond suspendu dans ce local (incluant une nouvelle trame et de moulures).
- C25 Après avoir effectué les travaux demandés, réinstaller les tuiles acoustiques existantes conservées dans le système de trame de plafond existant.
- C26 Après avoir effectué les travaux demandés, construire une nouvelle retombée en montants métalliques et gypse.
- C27 Fournir et installer de nouvelles toiles solaires aux fenêtres existantes de ce local. Les dimensions doivent être présent par l'entrepreneur.

LÉGENDE GÉNÉRALE DES ÉLÉMENTS

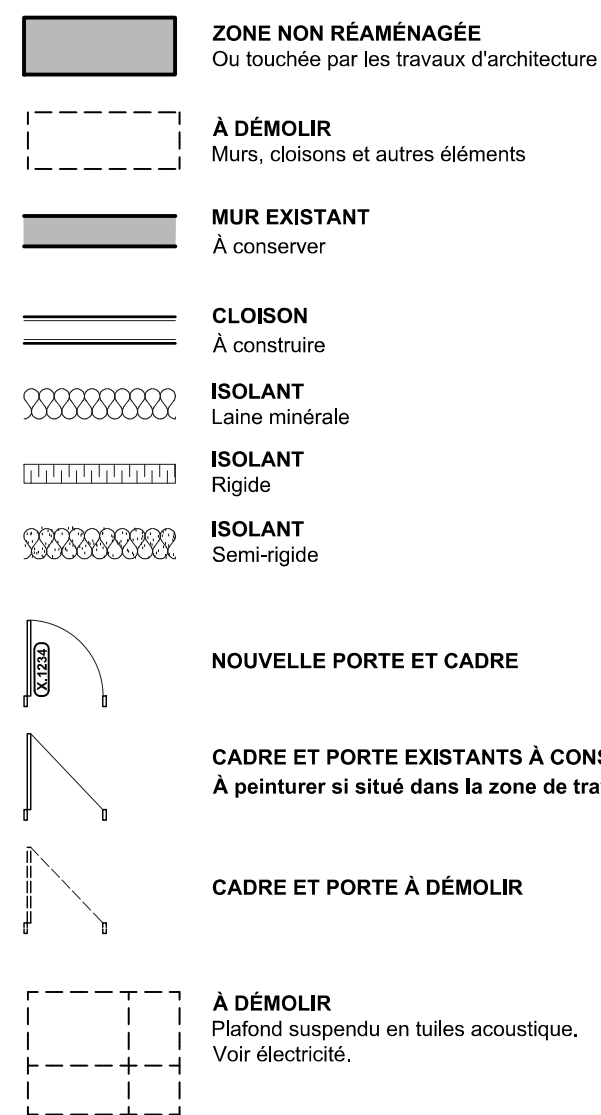

C28 Tableaux existants à réinstaller.

C29 Recouvrir la colonne d'acier existante avec 2 panneaux de gypse Type "X" F.C. V.HI de 15,9mm, scellé et continu avec scellant coupe-feu aux extrémités. Prévoir des montants métalliques de 64mm pour fond de vissage chaque côté creux.

C30 L'entrepreneur devra prévoir la location et l'installation d'échafaudages afin de faire les travaux électriques dans la cage d'escalier. Voir les plans d'électricité.

C31 Protéger le revêtement de plancher du gymnase avec des panneaux de contreplaqué et toiles durant les travaux. Voir les plans d'électricité.

NOTES

L'entrepreneur devra relever toutes les dimensions et conditions du site sur place et en sera entièrement responsable.

Aucune mesure ne doit être relevée à l'échelle directement à partir de ce plan. Toute différence ou omission de cotes doit être signalée à l'architecte et l'entrepreneur doit attendre la vérification de l'architecte avant de poursuivre les travaux. Sinon, il en sera tenu responsable.

2	ÉMIS POUR SOUMISSION	2025-12-05
1	ÉMIS POUR COORDINATION	2025-10-08

Toute utilisation de ce dessin sans le sceau et la signature de l'architecte dans celui-ci est interdite et dégage l'architecte de toute responsabilité.

© 2025 L'Atelier, collectif d'architectes inc.
Tous droits réservés. Ce document et contenu de celui-ci est protégé par les lois sur le droit d'auteur et ne peut être reproduit sous aucune forme et pour aucune raison sans la permission écrite du détenteur du droit d'auteur.

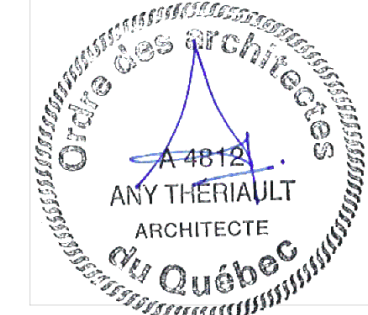

L'Atelier architectes

Centre de services scolaire des Draveurs
Québec

ÉCOLE CARLE
Centre de services scolaire des Draveurs
Rénovation intérieure phase 5 et réfection de la toiture
306 rue Jacques-Buteux, Gatineau (Qc)
NO. APPEL D'OFFRES NO. PROJET CLIENT

TITRE DU DESSIN
- PLAN DE CONSTRUCTION - NIVEAU 2
- NOTES SPÉCIFIQUES DE CONSTRUCTION

CONÇUS PAR A.T./J.A.C.	DATE 2025-12-05	A102
DESSINÉ PAR M.-C.L.M.	NO. PROJET	
VÉRIFIÉ PAR A.T./J.A.C.	2737-3666-25	

NE PAS UTILISER POUR CONSTRUCTION

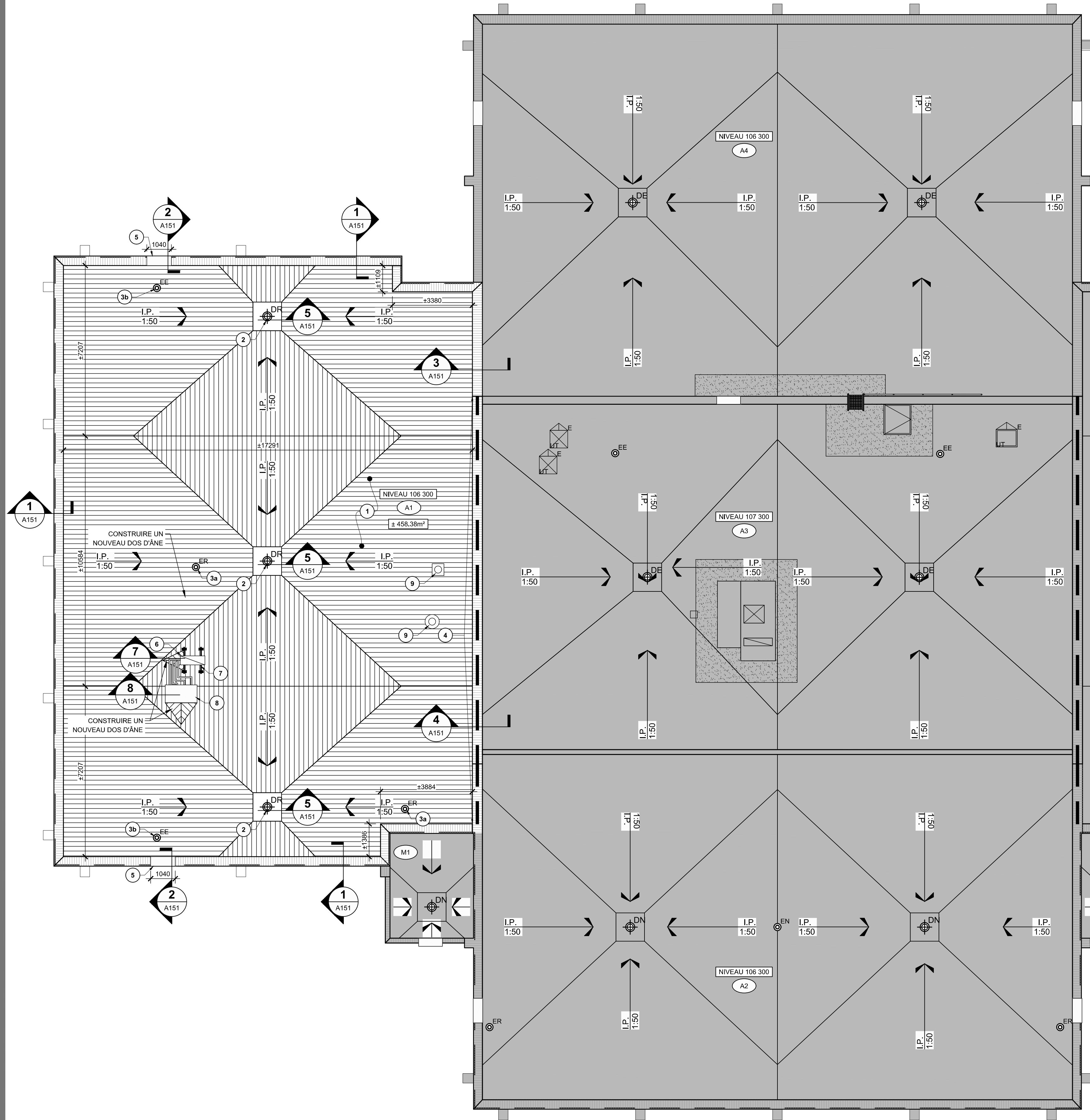

PLAN DE TOITURE

1:100

X: En option, les items identifiés d'un X peuvent être remplacés par:

Un panneau préformé incluant une membrane sous-couche, un panneau de protection et d'isolant polyisocyanurate 50mm d'épaisseur tel que le panneau Sopramat Board ISO 180 de Soprema ou équivalent approuvé collé à un isolant de polyisocyanurate de 50mm d'épaisseur (pour un total de 100mm d'épaisseur d'isolant), joints entre-coupés.

COMPOSITION DE TOITURE T1
(Pente par isolant)

	VALEUR RSI
- Film d'air extérieur	0,03
- Membrane en bitume élastomère de finition soudée au chalumeau, couleur blanche ayant un indice de réflectance de 78 et +	0,039
X - Membrane sous-couche en bitume élastomère soudée au chalumeau	0,026
X - Panneaux de protection asphaltique 6.4mm 4200 x 1200mm collé à l'isolant (ruban sur les joints)	0,06
X - Isolant rigide polyisocyanurate collé 1220mm x 1220mm (2 rangs x 50mm) joints entre coupés	4,02
- Isolant de pente collé 1 rang de 1:50 pour permettre une pente positive vers les drains	(moyenne 60mm) 2,36
- Pare-vapeur: 1 pli, membrane élastomère soudée	0,0
- Pare-vapeur 2 plis, 15 lbs posé à l'asphalte chaud avec couche protectrice	0,0
- Panneau de gypse 16mm F.C.	0,08
- Nouvel isolant dans les nervures du pontage,	0,975
- Pontage d'acier existant à conserver,	0,0
- Film d'air intérieur	0,11
TOTAL:	7,7 RSI
MOYEN	minimum: (R 43.72)

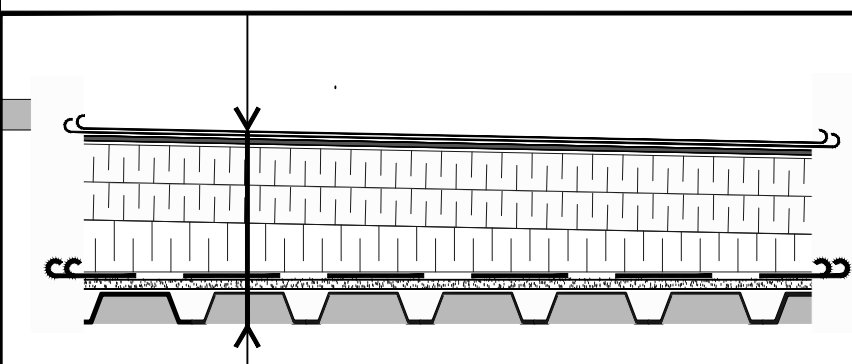
**NOTES SPÉCIFIQUES - TRAVAUX DE TOITURE****1 Bassin touché par une réfection complète du bassin. Effectuer les travaux suivants:**

- Enlever les solins métalliques existants;
- Enlever le système de toiture complet (incluant pare-vapeur et gypse). Voir la composition de toiture à démolir;
- Enlever membrane, contreplaqué et isolant en natte aux parapets. Démolir et prévoir une couverture dans parapet pour la nouvelle porte de débordement (voir dimensions en plan);
- Construire un nouveau système de toiture T1;
- Prévoir ajouter de l'isolant en pente en dos d'âne autour des équipements, col de cygne etc;
- Parapet existant à rehausser, réisoler et réétanchéiser afin d'obtenir une hauteur minimale de 200mm à partir de la toiture finie. Voir détail 1, 2 et 3 à la page A151 et les notes générales de toiture. Réisoler avec de l'isolant minérale et fermer le parapet avec un contreplaqué ignifuge 15.9mm et panneau de protection 3.2mm ou un panneau DensDeck Prime selon le détail. Les joints doivent être protégés pour ne pas propager la flamme;
- Étanchéiser les remontées avec les membranes sous-couche et finition;
- Remplacer les drains et évents, incluant les manchons d'évent (voir devis). Fournir des drains à débits contrôlés;
- Prévoir des membranes sacrificielles de finition autour des unités et zones de circulation;
- Fournir et installer des nouveaux solins métalliques prépeints **SOL1**

- Fournir et installer un nouveau drain (voir devis). Construire le système tel qu'indiqué au détail de drain de toiture. Prévoir une dépression de 25mm d'épaisseur sur 1220mm x 1220mm au drain. Voir détail 5 à la page A151.

- Manchons d'évents existants à enlever et remplacer. Rehausser le tuyau d'évent afin d'avoir 460mm de hauteur à partir de la toiture fini (voir mécanique). Voir détail 6 à la page A151.

- Évent de toit existant possiblement à enlever. Voir les plans de mécanique et électriques.

- Au joint de dilatation:

- Enlever le solin de recouvrement, les membranes existantes (sous-couche et finition) aux relevés;
- Enlever l'isolant en natte tel qu'indiqué au détail;
- Enlever le bâti de bois et pièce de bois tel qu'illustré au détail;
- Reconstituer le joint de dilatation tel qu'illustré au détail 4 de la page A151.

- Nouveau dâlot de débordement. Voir plan de toiture pour dimensions et détail 2 à la page A151. Enlever le parement de tôle extérieur, ajuster pour l'ajout du dâlot et réinstaller. Position exacte à confirmer en chantier avec le client et l'architecte.

- Condenseur existant à enlever et conserver afin d'être réinstaller. Voir mécanique.

- Support existant du condenseur à enlever afin de permettre les travaux de toiture. Installer des nouveaux supports pour le condenseur existant. Coordonner le positionnement des nouveaux supports sur place afin de s'assurer de pouvoir faire le branchement du condenseur sur la tuyauterie existante. Voir le détail 7 à la page A151. Voir plan de mécanique.

- Base pour conduit de réfrigérant à démolir. Construire une nouvelle base. Voir le détail 8 à la page A151. Voir plan de mécanique.

- Élément existant à enlever. Avant l'enlèvement de l'élément, l'entrepreneur devra valider que l'élément n'est pas connecté à rien et qu'il n'est plus nécessaire. Voir structure pour l'ouverture dans le pontage à boucher.

COMPOSITION EXISTANTE DES BASSINS À DÉMOLIR TDT1 :

- Membrane en bitume élastomère de finition soudée au chalumeau
- Membrane sous-couche en bitume élastomère déroulée dans de l'asphalte chaud
- Panneau de fibre de bois de 610mm x 1220mm (2'-0" x 4'-0") à joints feuillures 25mm (1") d'épais collé à l'isolant (asphalte chaud pleine surface)
- Isolant de pente polystyrène expansé RSI 0.725mm (R 41"), avec pente vers les drains
- Isolant rigide polyisocyanurate (1220 mm x 1220 mm x 75 mm),
- Pare-vapeur 2 plis, 15 lbs posé à l'asphalte chaud avec couche protectrice
- Panneau de gypse 16mm F.C.
- Pontage existant à conserver
- Film d'air intérieur

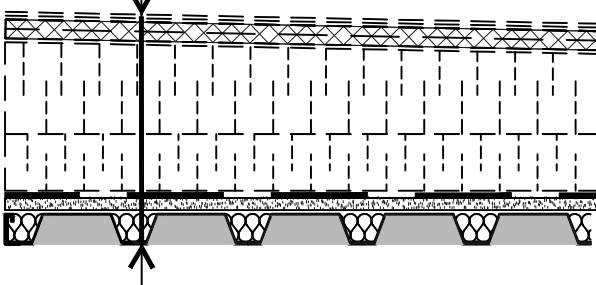
**NOTES**

L'entrepreneur devra relever toutes les dimensions et conditions du site sur place et en sera entièrement responsable.

Aucune mesure ne doit être relevée à l'échelle directement à partir de ce plan. Toute différence ou omission de cotes doit être signalée à l'architecte et l'entrepreneur doit attendre la vérification de l'architecte avant de poursuivre les travaux. Sinon, il en sera tenu responsable.

2	ÉMIS POUR SOUMISSION	2025-12-05
1	ÉMIS POUR COORDINATION	2025-10-08

Toute utilisation de ce dessin sans le sceau et la signature de l'architecte dans celui-ci est interdite et dégage l'architecte de toute responsabilité.

© 2025 L'Atelier, collectif d'architectes inc.

Tous droits réservés. Ce document et contenu de celui-ci est protégé par les lois sur le droit d'auteur et ne peut être reproduit sous aucune forme et pour aucune raison sans la permission écrite du détenteur du droit d'auteur.

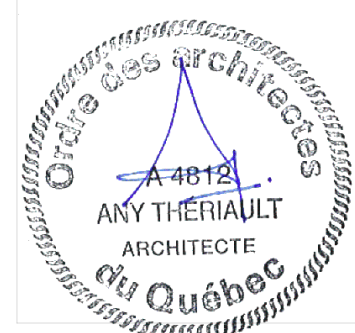

L'Atelier architectes

Centre de services scolaire des Draveurs Québec

ÉCOLE CARLE
Centre de services scolaire des Draveurs
Rénovation intérieure phase 5 et réfection de la toiture

306 rue Jacques-Buteux, Gatineau (Qc)

NO. APPEL D'OFFRES NO. PROJET CLIENT

TITRE DU DESSIN
- PLAN DE TOITURE
- COMPOSITIONS DE TOITURE
- NOTES SPÉCIFIQUES DE TOITURE

CONÇUS PAR: A.T./J.A.C. DATE: 2025-12-05
DESSINÉ PAR: M.-C.L.M. NO. PROJET:
VÉRIFIÉ PAR: A.T./J.A.C. 2737-3666-25

A103

NE PAS UTILISER POUR CONSTRUCTION

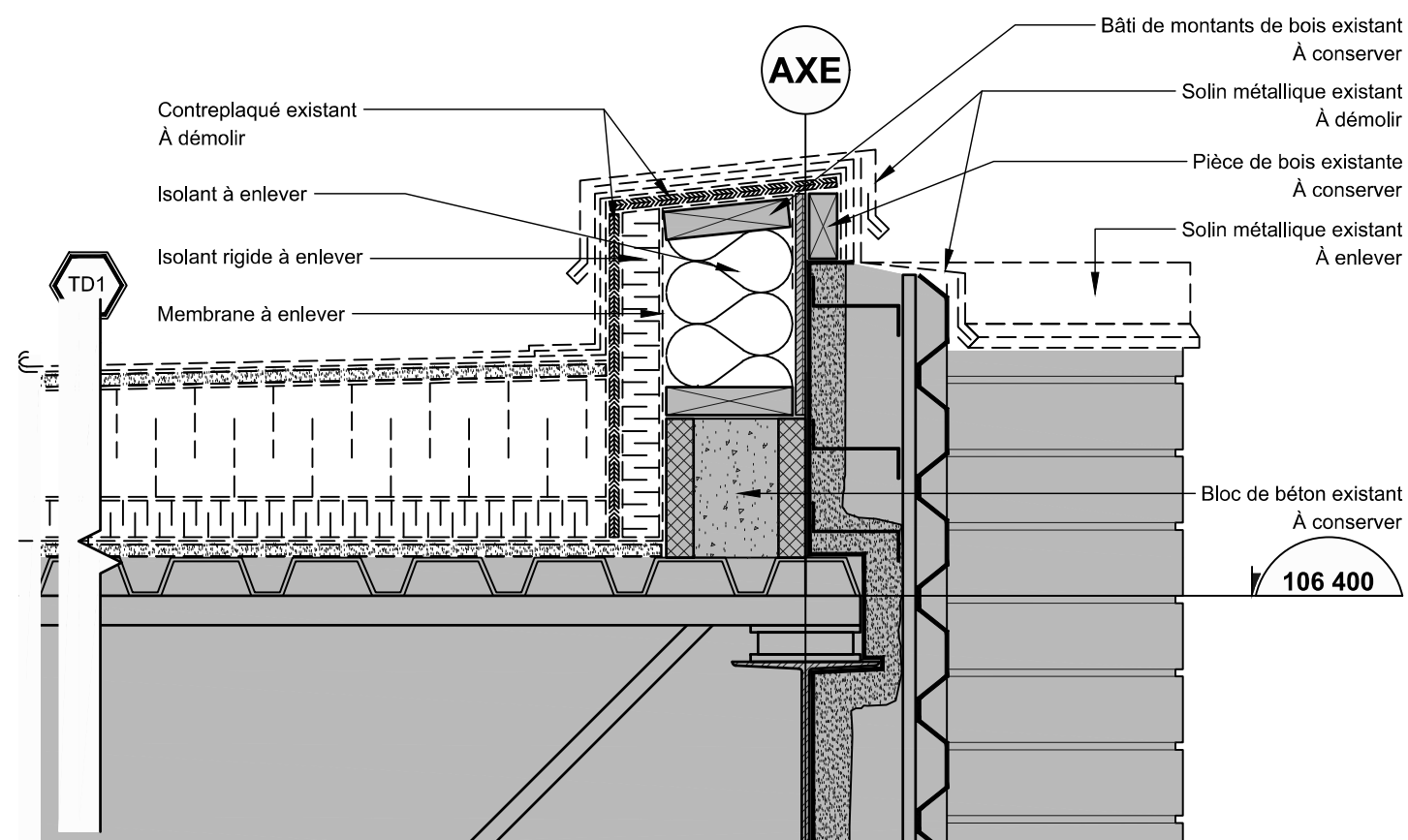

DÉMOLITION

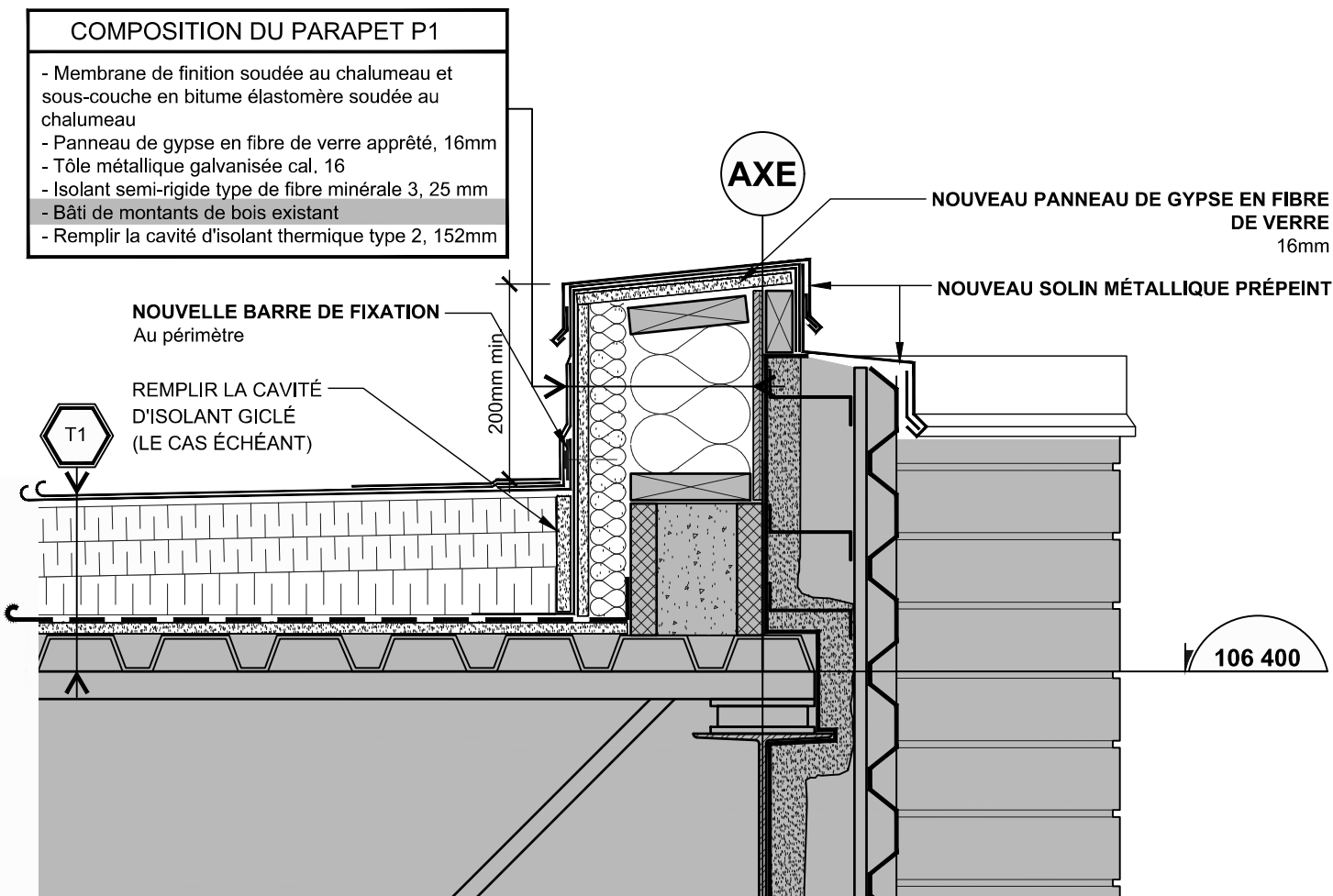

CONSTRUCTION

1 A151 DÉTAIL DE PARAPET 1:10

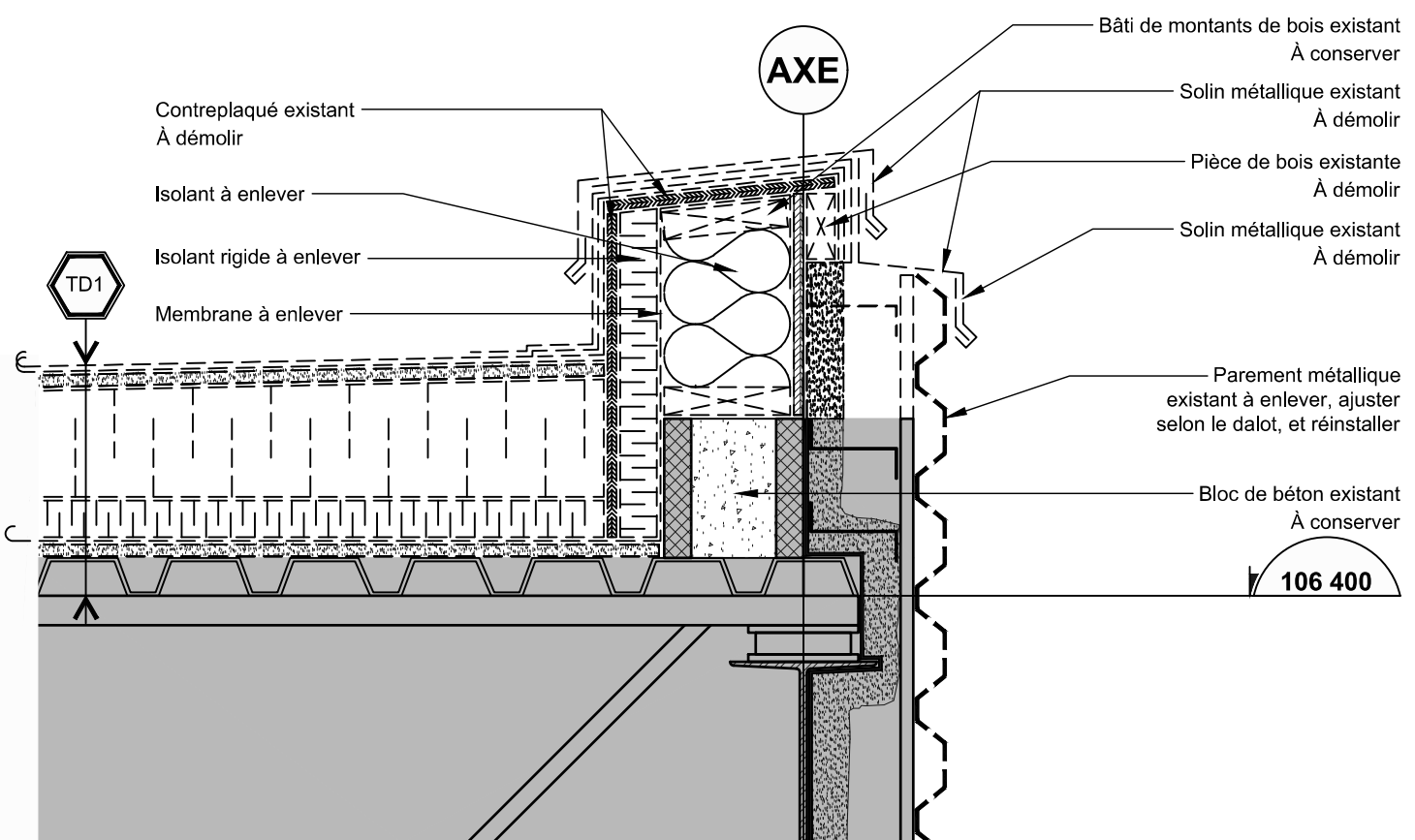

DÉMOLITION

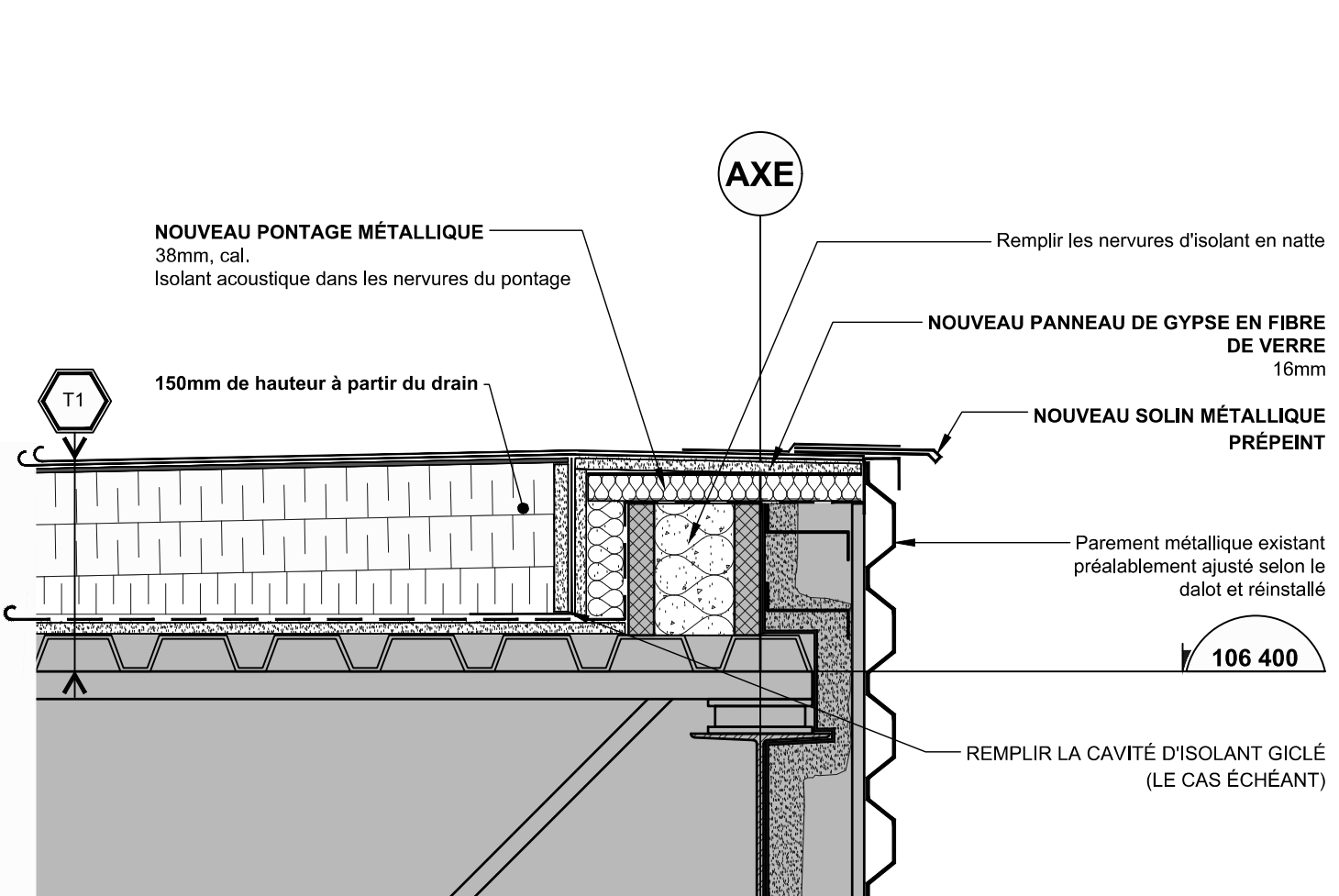

CONSTRUCTION

2 A152 DÉTAIL DE DALOT DE DÉBOREMENT 1:10

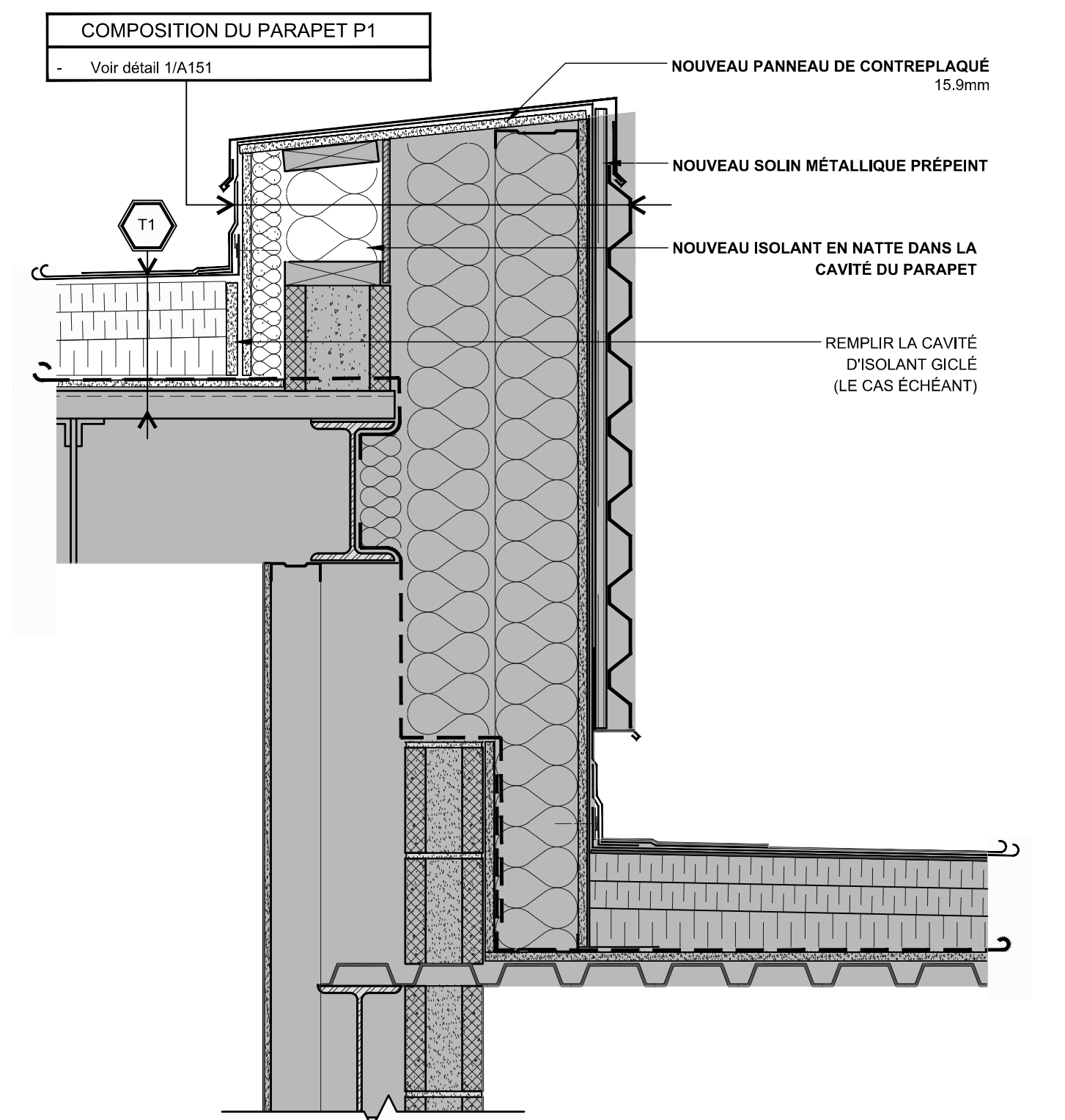

DÉTAIL DE PARAPET - BASSIN GYMNASSE

3 A151 1:10

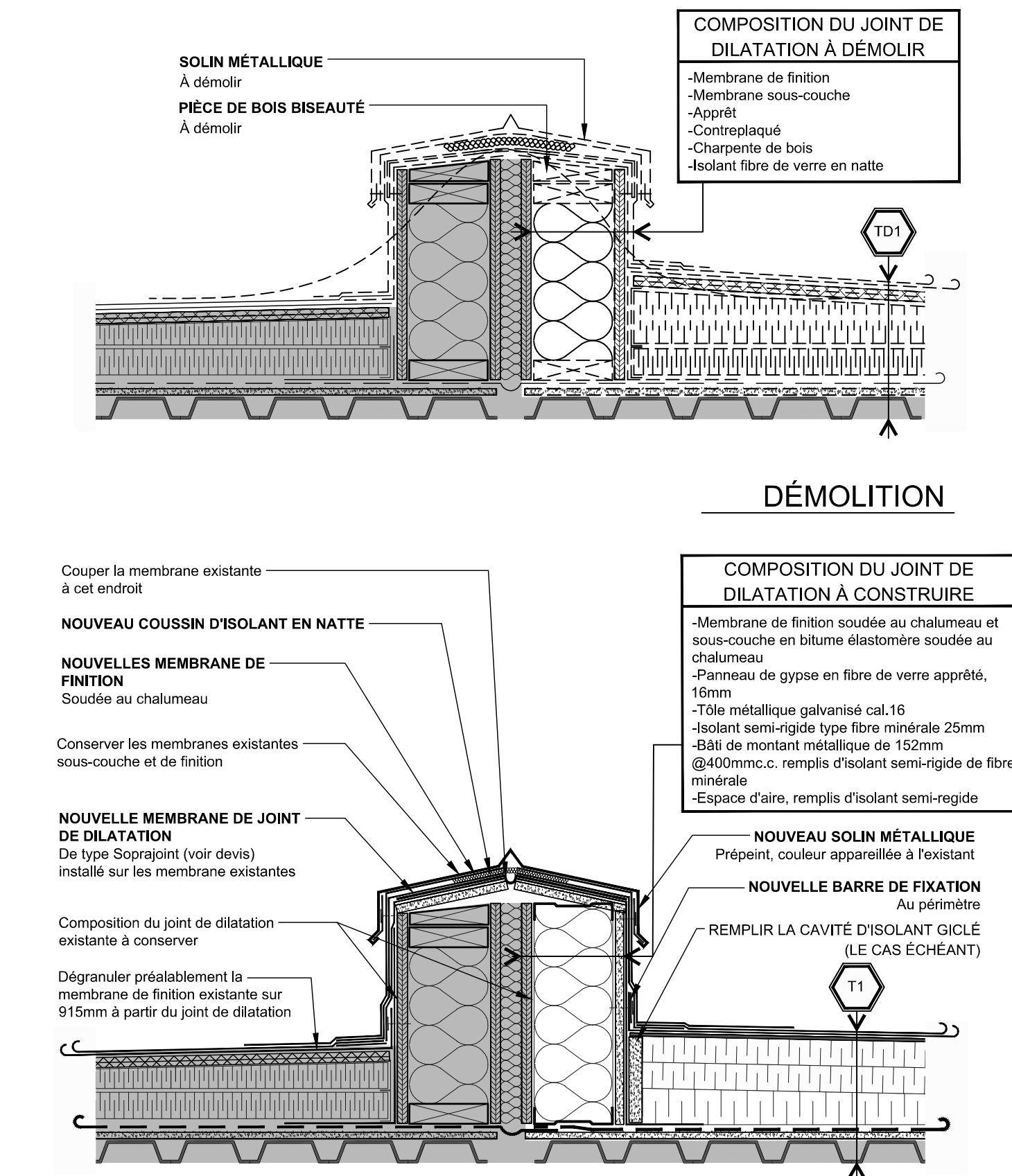

CONSTRUCTION

COUPE TYPIQUE AU JOINT DE DILATATION

4 A151 1:10

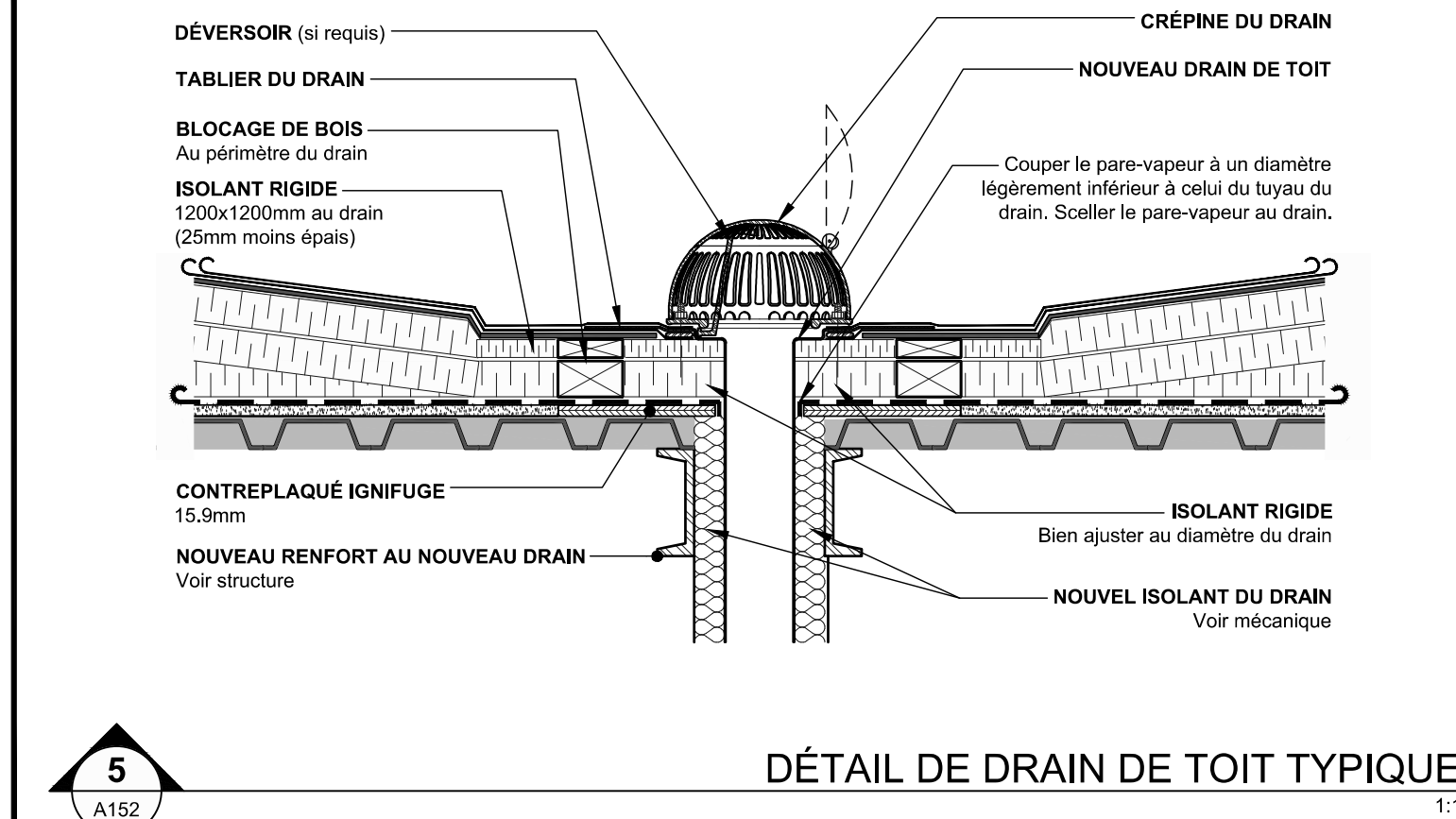

DÉTAIL DE DRAIN DE TOIT TYPIQUE

5 A152 1:10

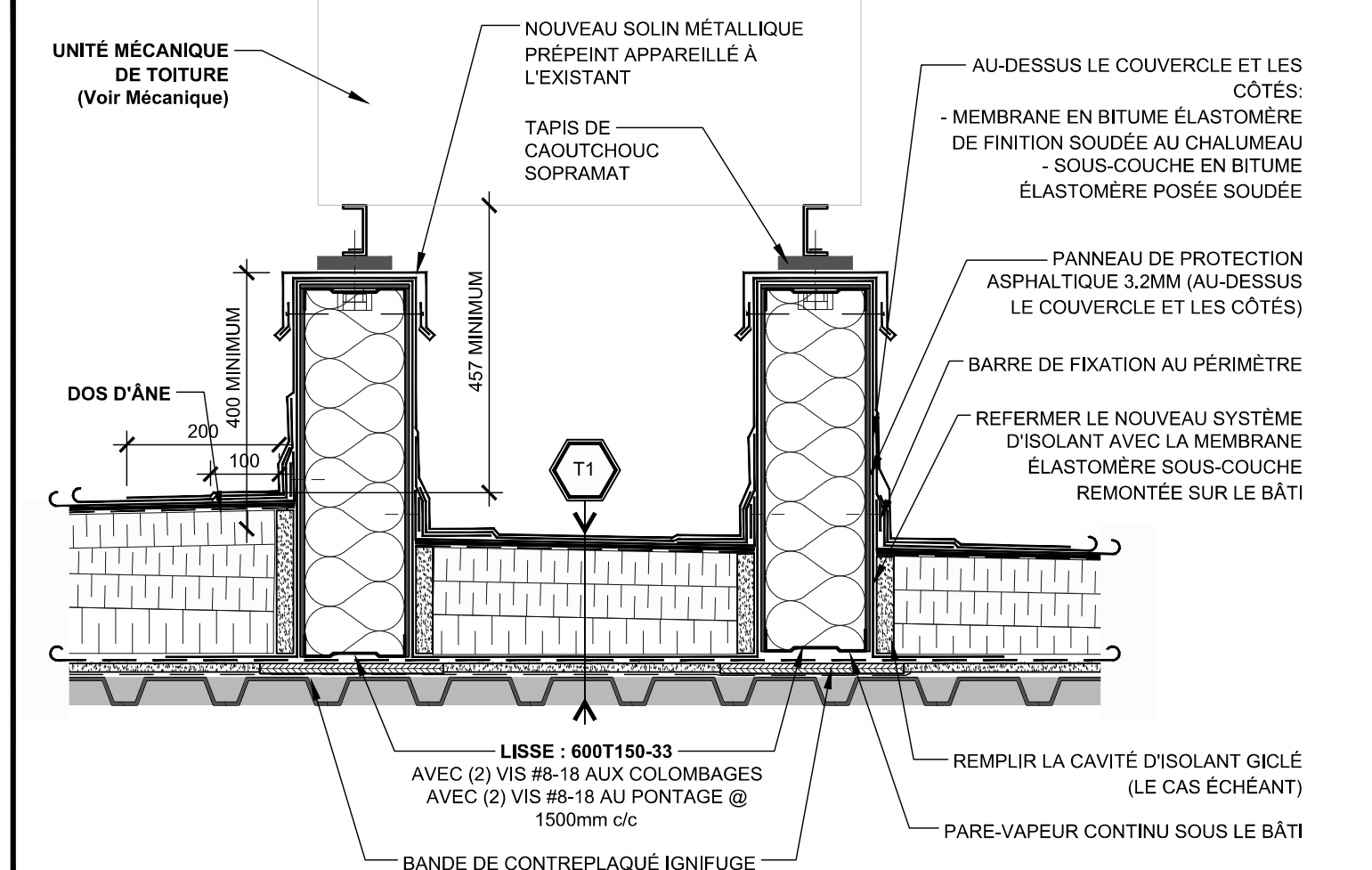

SUPPORT PARASISMIQUE POUR ÉQUIPEMENT MÉCANIQUE AU TOIT

7 A152 1:10

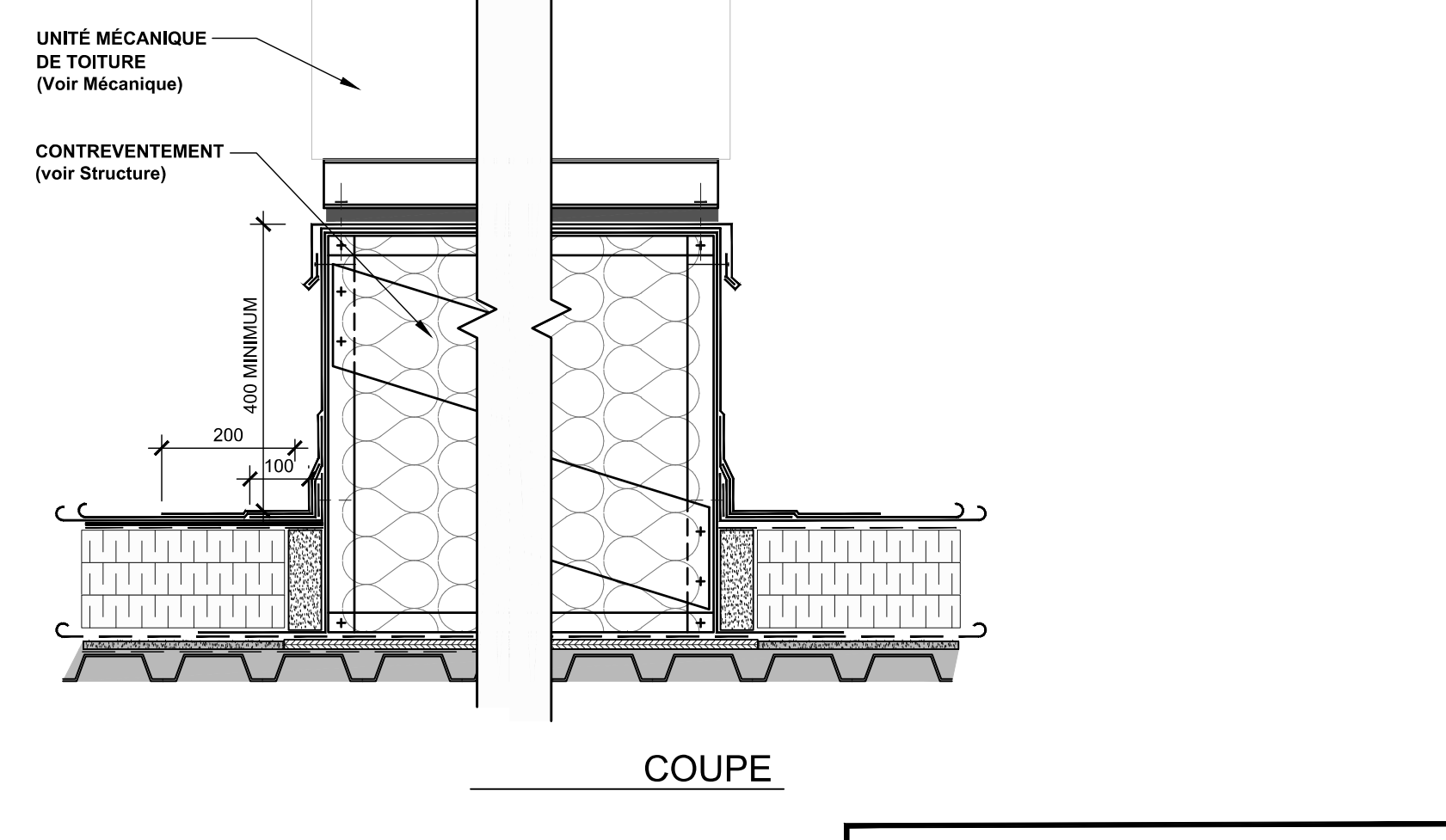

DÉTAIL D'ÉVENT DE TOIT TYPIQUE

6 A152 1:10

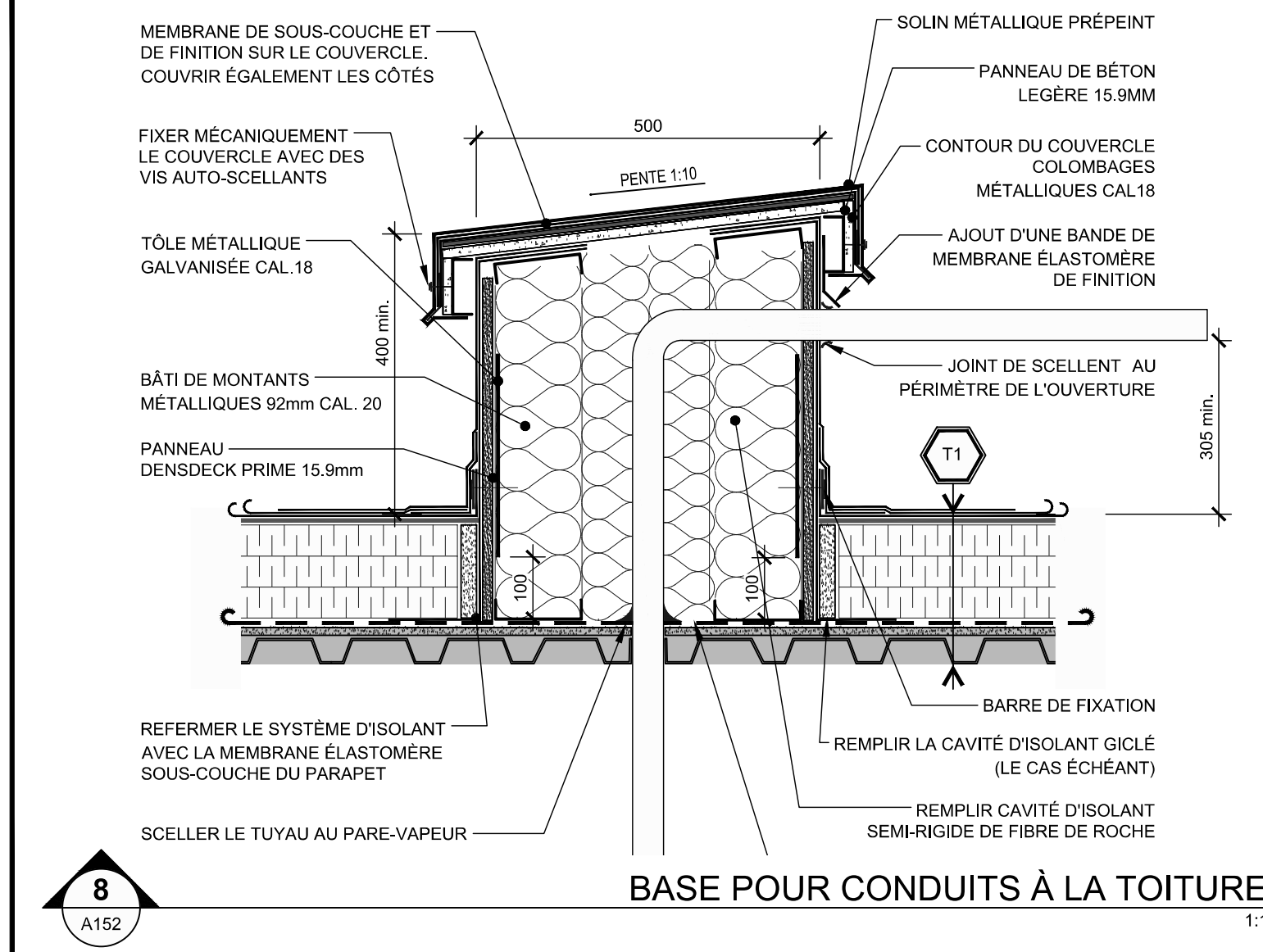

BASE POUR CONDUITS À LA TOITURE

8 A152 1:10

CHRONOLOGIE DES ÉTAPES D'INSTALLATION

1. PANNEAU DE SUPPORT APPRÊTÉ
2. PARE-VAPEUR SOUDÉ 1 PLUS
3. SUBSTRAT OU ISOLANT OU ISOLANT DE PENTE
4. PANNEAU DE PROTECTION ASPHALTIQUE
5. MEMBRANE SOUS-COUCHE
6. BARRE DE FIXATION
7. MEMBRANE DE FINITION
8. ISOLANT SEMI-RIGIDE 25mm

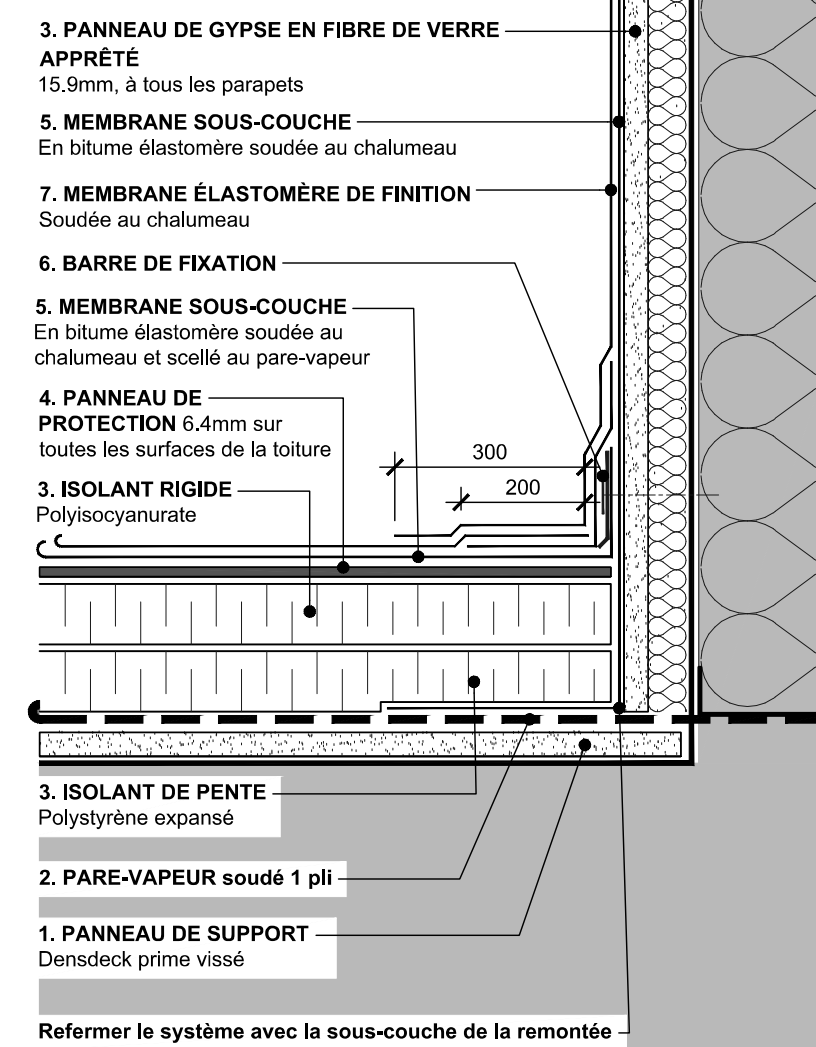

DÉTAIL DE CHEVAUCEMENT DES MEMBRANES

1:5

NOTES

L'entrepreneur devra relever toutes les dimensions et conditions du site sur place et en sera entièrement responsable.

Aucune mesure ne doit être relevée à l'échelle directement à partir de ce plan. Toute différence ou omission de cotes doit être signalée à l'architecte et l'entrepreneur doit attendre la vérification de l'architecte avant de poursuivre les travaux. Sinon, il en sera tenu responsable.

2	ÉMIS POUR SOUMISSION	2025-12-05
1	ÉMIS POUR COORDINATION	2025-10-08

Toute utilisation de ce dessin sans le sceau et la signature de l'architecte dans celui-ci est interdite et dégage l'architecte de toute responsabilité.

© 2025 L'Atelier, collectif d'architectes inc.

Tous droits réservés. Ce document et contenu de celui-ci est protégé par les lois sur le droit d'auteur et ne peut être reproduit sous aucune forme et pour aucune raison sans la permission écrite du détenteur du droit d'auteur.



L'Atelier architectes

Centre de services scolaire des Draveurs
Québec

ÉCOLE CARLE
Centre de services scolaire des Draveurs
Rénovation intérieure phase 5 et réfection de la toiture
306 rue Jacques-Buteux, Gatineau (Qc)
NO. APPEL D'OFFRES NO. PROJET CLIENT

TITRE DU DESSIN
- DÉTAILS DE TOITURE

CONÇU PAR A.T./J.A.C.	DATE 2025-12-05	A151
DESSINÉ PAR M.-C.L.M.	NO. PROJET	
VÉRIFIÉ PAR A.T./J.A.C.	2737-3666-25	

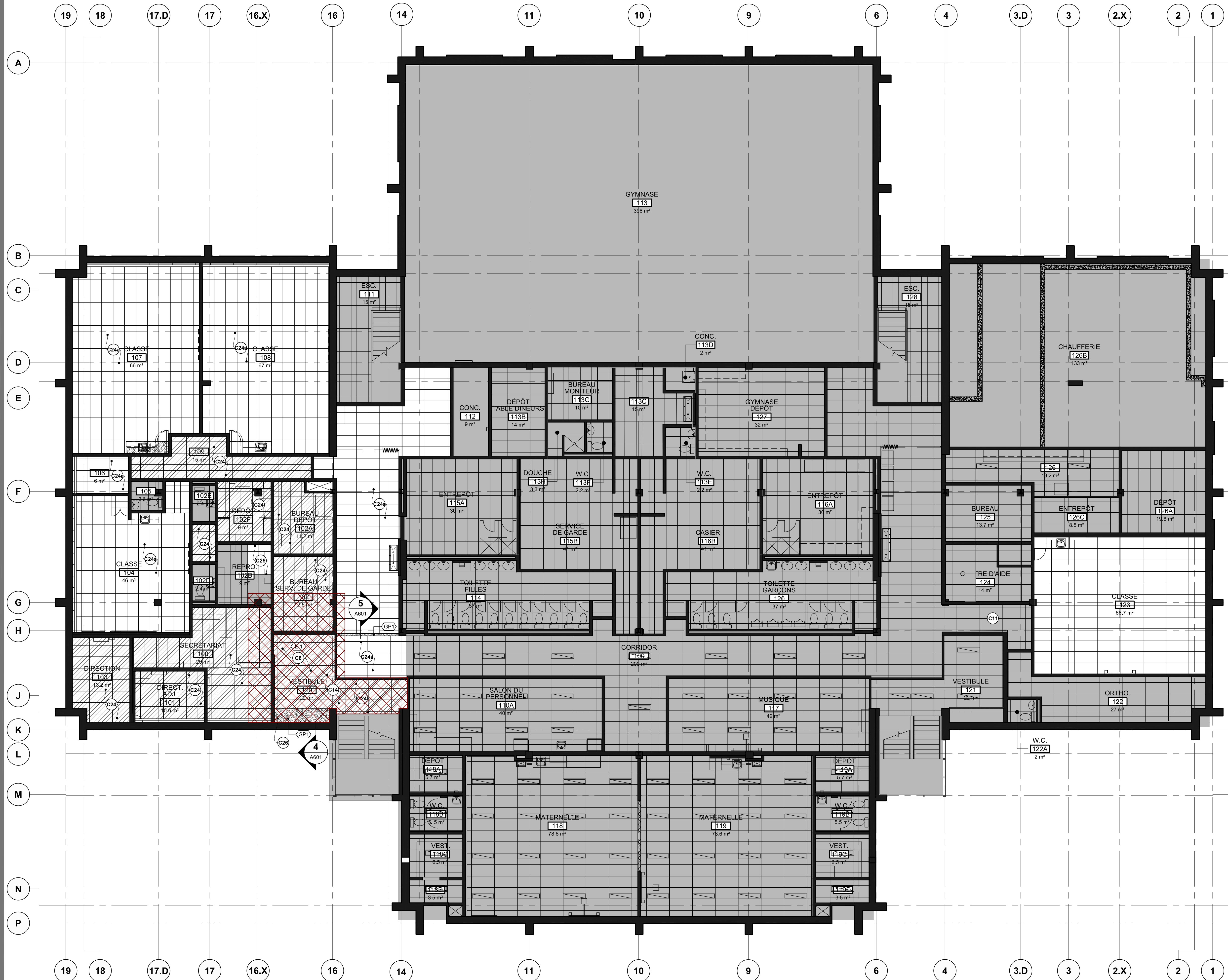
PLAN DE PLAFOND DU NIVEAU 1
1-100

NOTES SPÉCIFIQUES DE CONSTRUCTION

(Les numéros de notes spécifiques de construction ne se suivent pas dans ce projet.)

- C1 Installer un nouvel isolant de laine de roche ainsi qu'un joint continu Hilti de 1h ULC au haut du mur entre le bloc de béton et le pontage. Voir **Coupe détail 6** à la page **A601**.
- C2 Fournir et installer un nouveau revêtement de plancher en tuiles de surface adhésive avec un produit cimentaire, tel que le **Mapcem 100 de Mapel**. S'assurer de ne pas avoir de béton lousse afin d'avoir une bonne adhérence à la surface.
- C3 Prévoir d'enlever les demi-tuiles et d'appareiller les niveaux de dalle avant la pose du revêtement de céramique à cet endroit.
- C4 Aux murs des cages d'escalier situés à l'étage, obturer les ouvertures au parement de brique afin d'obtenir une résistance au feu (non illustré en plan) avec 2 rangs de gypse 15.9mm F.C. type "X" de chaque côté de la cloison sur fourrure métallique de 22mm fixée au blocs ou sur bâti de 92mm @400mm c.c. cal. 20 rempli d'isolant ignifuge pour les cages d'escalier selon la situation. S'assurer que les blocs ou briques soient solidement ancrés aux murs. Prévoir l'enlèvement des tuiles côté escalier. Appliquer un joint de scellant coupe-feu autour de conduit au besoin.
- C5 Fournir et installer un nouveau panneau de gypse type "X" de 15.9mm sur fourrure métallique de 22mm @400mm c.c. sur toute la hauteur du mur de blocs de béton existant au corridor, tel qu'identifié au plan. Installer également une nouvelle plinthe de céramique (PL) aux endroits où il n'y a pas de unité de chauffage. Prévoir d'installer des moulures de finition à chaque extrémités des panneaux de gypse, ainsi qu'aux cadres de portes existants. Voir le détail en coupe 8 à la page **A701**.
- C6 Bien nettoyer et dégraisser le pontage et structure de plafond existant. Appliquer l'enduit ignifuge pulvérisé à la structure et pontage de la section identifiée afin d'obtenir un ULC 1h. Prendre note que la hauteur et l'espace libre pour effectuer les travaux peuvent être restreints par endroits.
- C7 Fournir et installer une nouvelle plinthe de céramique (PL) aux murs du palier de l'escalier existant à l'étage.
- C8 Fournir et installer des nouveaux casiers de contreplaqué de finition verni tel que décrit dans les élévations et détails à la page **A701**.
- C9 Installer une nouvelle moulure d'affichage **MA1**. Voir la page **A551** pour emplacement et **A801** pour détails.
- C10a Plaque de tôle de cal.12 pour fond de vissage d'écran interactif et de calibre 18 pour autres tableaux à fournir et installer aux cloisons de ce local ou section de mur identifié. Voir emplacement des tableaux à la page **A551**. Voir détail à la page **A701**.
- C10b Fournir et installer une plaque de tôle de cal.12 pour fond de vissage ancré solidement à une structure portante aux cloisons du corridor. Voir **A102** pour emplacement et **A701** pour élévation typique. Prévoir des renforts au besoin pour assurer une fixation rigide et durable.
- C11 Prévoir de peindre tous les murs de ce local (de blocs de béton (cyl. gypse), portes, cadres et retombée de gypse (existant et nouveau). Prévoir de réinstaller tous les éléments enlever selon leur position d'origine.
- C11a Peinturer la cloison ou section de cloison identifiée. Peinturer les cadres et portes d'acier ou de bois se trouvant dans cette section.
- C12 Fournir et installer 2 nouveaux stores à enroulement, pour chacune des fenêtres se trouvant dans ce local, un pour la partie du volet couvrant de la fenêtre et un autre pour la partie fixe. Voir les photos à la page **A801** pour plus d'information. Les dimensions doivent être présent par l'entrepreneur.
- C13 Installer un nouvel isolant acoustique haut du mur entre le bloc de béton et le pontage. Voir **Coupe détail 7** à la page **A601**.
- C14 Refaire le plafond de gypse coupe-feu situé au-dessus du plafond de tuiles acoustiques après les travaux de plomberie avec la même composition de plafond que l'existant, soit 2 rangs de gypse 15.9mm F.C. Type "X" (Joint scellé). Réinstaller les trappes d'accès au besoin. Reconstituer le plafond de tuiles acoustiques se trouvant dans ce secteur avec les tuiles et suspension préalablement enlevées. Ragréer les murs au besoin.
- C15 Modifier le bâti existant, installer de l'isolant thermique, un nouveau pare-vapeur et un nouveau gypse ultra-résistant sur ce mur. Voir coupe de mur et détail à la page **A601**. Aviser l'architecte une fois le gypse enlevé pour confirmer que les travaux puissent être effectués tel que prévu.
- C16 Effectuer l'ensemble des travaux illustrés aux plans construction dans cette zone incluant les travaux touchant (sans s'y limiter):
 - Système intérieur (cloison, retombée, botage, plafond suspendu)
 - Revêtements de plancher
 - Peinture (éléments nouveau et existant) Voir légende et notes de peinture
 - Portes et cadres
 - Mobilier intégré, tablettes et casiers.
 - Structure
 - Ventilation, plomberie et éclairage
- C17 Modifier le bâti existant, installer de l'isolant thermique, un nouveau pare-vapeur et un nouveau gypse ultra-résistant sur ce mur. Voir coupes de mur et détail à la page **A601**. Aviser l'architecte une fois le gypse enlevé pour confirmer que les travaux peuvent être effectués tel que prévu. L'isolation et l'étanchéité doit être continues. Reconstituer l'isolation et l'étanchéité aux fenêtres selon les détails illustrés à la page **A601**. L'enlèvement et réinstallation des fenêtres est nécessaire afin de pouvoir effectuer ces travaux.
- C18 Parement de brique à protéger durant les travaux.
- C19 Revêtement de plancher en tuiles de céramique existant à protéger durant les travaux.
- C20 Fournir et installer de nouvelles tablettes de contreplaqué au local de rangement de la classe 205. Voir les détails/élévations à la page **A701**.
- C21 Fournir et installer une nouvelle porte avec vitrage (voir bordereau des ouvertures). Installer dans le cadre existant. Peinturer le cadre existant et la nouvelle porte.
- C22 Mobilier existant (meubler du local #206) à installer au local #108. Voir mécanique.
- C23 Mobilier existant (meubler du local #207) à installer au local #107. Seulement les sections de mobilier pleine hauteur et les sections hautes sont à réinstaller dans le local. Fournir et installer une nouvelle section de mobilier bas avec comptoir. Voir détails/élévations à la page **A701**. Voir mécanique.
- C24 Après avoir effectué les travaux demandés, fournir et installer un nouveau système de trames et de moulures pour le plafond suspendu de ce local. Réinstaller les tuiles acoustiques existantes conservées. Prévoir le remplacement des tuiles acoustiques en mauvais état étou endommagées.
- C24a Après avoir effectué les travaux demandés, fournir et installer un nouveau système de plafond suspendu dans ce local (incluant une nouvelle trame et de moulures).
- C25 Après avoir effectué les travaux demandés, réinstaller les tuiles acoustiques existantes conservées dans le système de trame de plafond existant.
- C26 Après avoir effectué les travaux demandés, construire une nouvelle retombée en montants métalliques et gypse.
- C27 Fournir et installer de nouvelles toiles solaires aux fenêtres existantes de ce local. Les dimensions doivent être présent par l'entrepreneur.
- C28 Tableaux existants à réinstaller.

FINI DE PLAFOND

TUILES DE PLAFOND

TUILES ACOUSTIQUE 1
Armstrong, Fine Fissured #1720 WH1 (Blanc)
610 x 1220mm ou équivalent approuvé.
Coordonner les trames avec électricité

TUILES ACOUSTIQUES
Tuile acoustique existante à réinstaller. Voir les notes spécifiques aux plans.

GYPSE

PLAFOND DE GYPSE 1
Panneau de gypse 15.9mm, F.C. type "X"
Installé de niveau, fixé sous bâti métallique suspendu

ENDUIT IGNIFUGE

ENDUIT IGNIFUGE 1
Enduit ignifuge projeté 1
enduit ignifuge projeté sous pontage et structure de plafond - épaisseur pour obtenir ULC 1h.
(Fournir certificat de la série par un ingénieur authentifiant le degré de résistance au feu.)

SYMBOLES (emplacement des appareils d'éclairage à titre indicatif. Voir électricité pour emplacement exact).

LUMINAIRE ENCASTRÉ
Voir électricité

LUMINAIRE ENCASTRÉ
Voir électricité

LUMINAIRE MURAL
Voir électricité

DIFFUSEUR
Voir mécanique

NOTE - FINI DE PLAFOND

NOTE 1
Voir les plans de la série A500 pour les hauteurs et positionnement des plafonds.

NOTES

L'entrepreneur devra relever toutes les dimensions et conditions du site sur place et en sera entièrement responsable.

Aucune mesure ne doit être relevée à l'échelle directement à partir de ce plan.

Toute différence ou omission de cotes doit être signalée à l'architecte et l'entrepreneur doit attendre la vérification de l'architecte avant de poursuivre les travaux. Sinon, il en sera tenu responsable.

NOTES AUX DOCUMENTS POUR CONSTRUCTION

Ces documents sont fournis pour construction seulement et ne se substituent pas aux documents contractuels. L'entrepreneur est tenu responsable d'en vérifier la conformité avec les documents contractuels.

2	ÉMIS POUR SOUMISSION	2025-12-05
1	ÉMIS POUR COORDINATION	2025-10-08

Toute utilisation de ce dessin sans le sceau et la signature de l'architecte dans celui-ci est interdite et dégage l'architecte de toute responsabilité.

© 2025 L'Atelier, collectif d'architectes inc.
Tous droits réservés. Ce document et contenu de celui-ci est protégé par les lois sur le droit d'auteur et ne peut être reproduit sous aucune forme et pour aucune raison sans la permission écrite du détenteur du droit d'auteur.

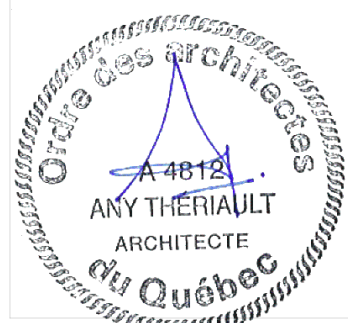

L'Atelier architectes

Centre de services scolaire des Draveurs Québec	
ÉCOLE CARLE Centre de services scolaire des Draveurs Rénovation intérieure phase 5 et réfection de la toiture	
306 rue Jacques-Buteux, Gatineau (Qc)	
NO. APPEL D'OFFRES	NO. PROJET CLIENT
TITRE DU DESSIN: - PLAN DE PLAFOND RÉFLÉCHI - NIVEAU 1	
CONÇU PAR: A.T.J.A.C.	DATE: 2025-12-05
DESSINÉ PAR: M.-C.L.M.	NO. PROJET:
VÉRIFIÉ PAR: A.T.J.A.C.	2737-3666-25
A501	

NE PAS ÉMISER POUR CONSTRUCTION

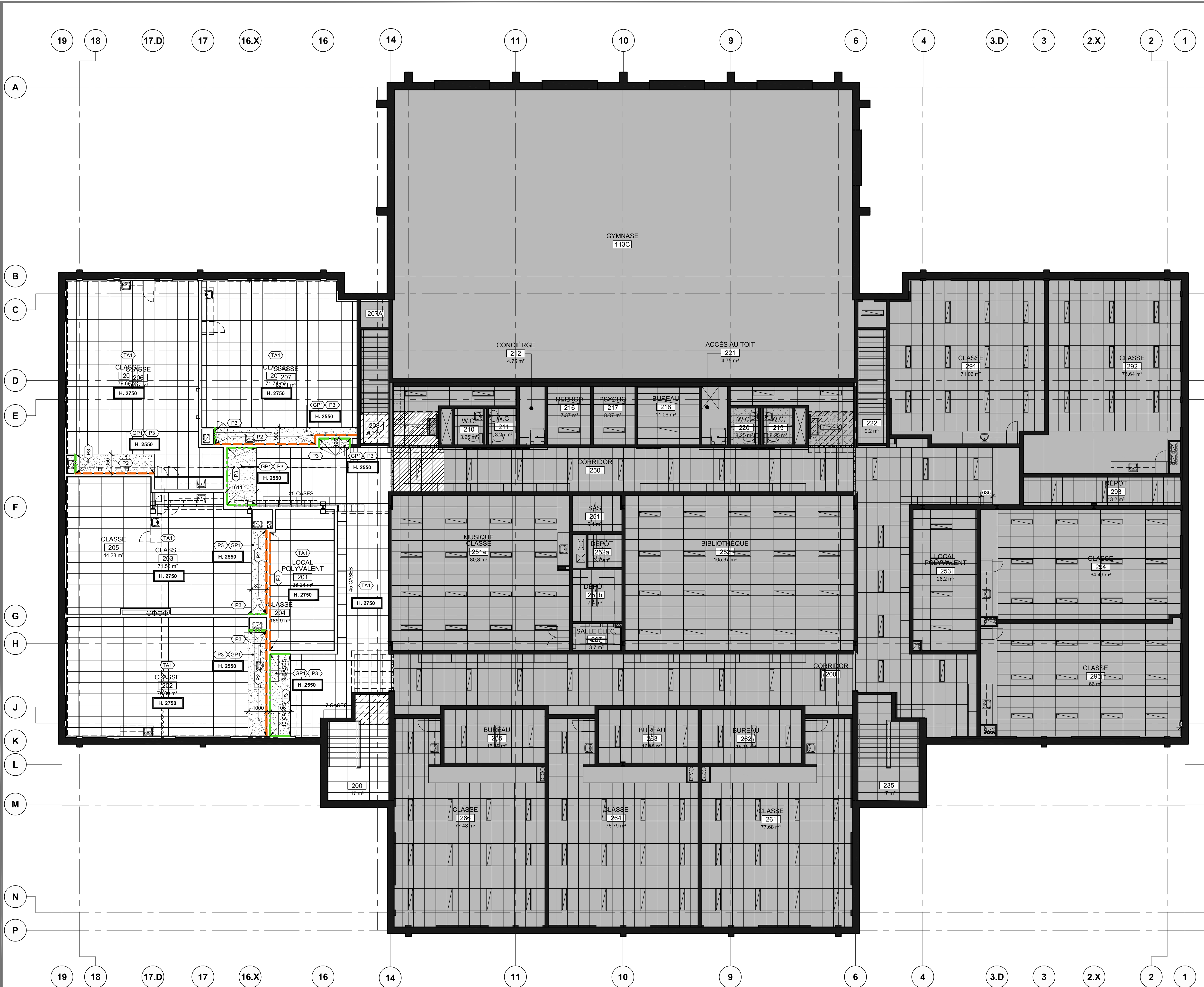

PEINTURE

MURS

- P1 COULEUR PRINCIPALE 1
Benjamin Moore - # AF-15 Bûche
- P2 COULEUR ACCENT 1
Benjamin Moore - # 2111-50 Stone Harbour
- P3 COULEUR ACCENT 2
Benjamin Moore - # 2029-40 Tige Verte

PLAFONDS ET BOÎTAGES

- P5 PLAFONDS DE GYPSE
Benjamin Moore - # 2029-40 Tige Verte
- P6 RETOMBÉE DE GYPSE
Benjamin Moore - # 2029-40 Tige Verte

CADRES, PORTES ET FENÊTRES

- P9 PORTES
Benjamin Moore - # 2111-50 Stone Harbour
- P10 CADRES
Benjamin Moore - # 2133-10 Noir Absolu
- P11 PORTES DE GYMNASÉ CÔTÉ INTÉRIEUR
Benjamin Moore - # AF-65 Fossile

DALLE DE BÉTON

- P12 PLANCHER CHAUFFERIE
Benjamin Moore - # 2134-40 Gris Baleine
- P13 MURS (Bas des murs jusqu'à 2200mm)
Benjamin Moore - # AF-65 Fossile
- P14 MURS (Haut des murs à partir de 2200mm) ET PONTAGE
Benjamin Moore - # 1475 Caillouis

NOTE - PEINTURE

NOTE 1
À moins d'indication contraire et sauf couleurs accents, peindre tous les éléments selon leur numéro de couleur attribué dans la liste de couleurs de peinture et de vernis.

IDENTIFICATION DES MURS ACCENTS

- P2 - - - - -
- P3 - - - - -

FINI DE PLAFOND

TUILES DE PLAFOND

- TA1 TUILES ACOUSTIQUE 1
Armstrong, Fine Fissured #1729 WH (Blanc)
610 x 1220mm ou équivalent approuvé.
Coordonner les trames avec électricité
- TA2 TUILES ACOUSTIQUES
Tuile acoustique existante à réinstaller. Voir les notes spécifiques aux plans.

GYPSE

- GP1 PLAFOND DE GYPSE 1
Panneau de gypse 15.8mm, F.C. type "X"
Installé de niveau, fixé sous bâti métallique suspendu

ENDUIT IGNIFUGE

- E11 ENDUIT IGNIFUGE 1
Enduit ignifuge projeté 1
enduit ignifuge projeté sous pontage et structure de plafond - épaisseur pour obtenir ULC 1h.
(Fournir certificat de la signé par un ingénieur authentifiant le degré de résistance au feu)

SYMBOLES (emplacement des appareils d'éclairage à titre indicatif. Voir électricité pour emplacement exact).

- LUMINAIRE ENCASTRÉ
Voir électricité
- ◻ LUMINAIRE ENCASTRÉ
Voir électricité
- ◻ LUMINAIRE MURAL
Voir électricité
- ◻ DIFFUSEUR
Voir mécanique

NOTE - FINI DE PLAFOND

NOTE 1
Voir les plans de la série A500 pour les hauteurs et positionnement des plafonds.

NOTES
L'entrepreneur devra relever toutes les dimensions et conditions du site sur place et en sera entièrement responsable.
Aucune mesure ne doit être relevée à l'échelle directement à partir de ce plan.
Toute différence ou omission de cotes doit être signalée à l'architecte et l'entrepreneur doit attendre la vérification de l'architecte avant de poursuivre les travaux. Sinon, il en sera tenu responsable.

NOTES AUX DOCUMENTS POUR CONSTRUCTION
Ces documents sont fournis pour construction seulement et ne se substituent pas aux documents contractuels. L'entrepreneur est tenu responsable d'en vérifier la conformité avec les documents contractuels.

2	ÉMIS POUR SOUMISSION	2025-12-05
1	ÉMIS POUR COORDINATION	2025-10-08

Toute utilisation de ce dessin sans le sceau et la signature de l'architecte dans celui-ci est interdite et dégage l'architecte de toute responsabilité.

© 2025 L'Atelier, collectif d'architectes inc.
Tous droits réservés. Ce document et contenu de celui-ci est protégé par les lois sur le droit d'auteur et ne peut être reproduit sous aucune forme et pour aucune raison sans la permission écrite du détenteur du droit d'auteur.



L'Atelier architectes

Centre de services scolaire des Draveurs Québec

ÉCOLE CARLE
Centre de services scolaire des Draveurs
Rénovation intérieure phase 5 et réfection de la toiture

306 rue Jacques-Buteux, Gatineau (Qc)
NO. APPEL D'OFFRES NO. PROJET CLIENT

TITRE DU DESSIN:
- PLAN DE PLAFOND RÉFLÉCHI - NIVEAU 2

CONÇUS PAR: A.T.J.A.C.	DATE: 2025-12-05	A502
DESSINÉ PAR: M.-C.L.M.	No. PROJET:	
VÉRIFIÉ PAR: A.T.J.A.C.	2737-3666-25	

PLAN DE PLAFOND RÉFLÉCHI DU NIVEAU 1
1:100

NE PAS ÉCRIRE SUR CE DOCUMENT

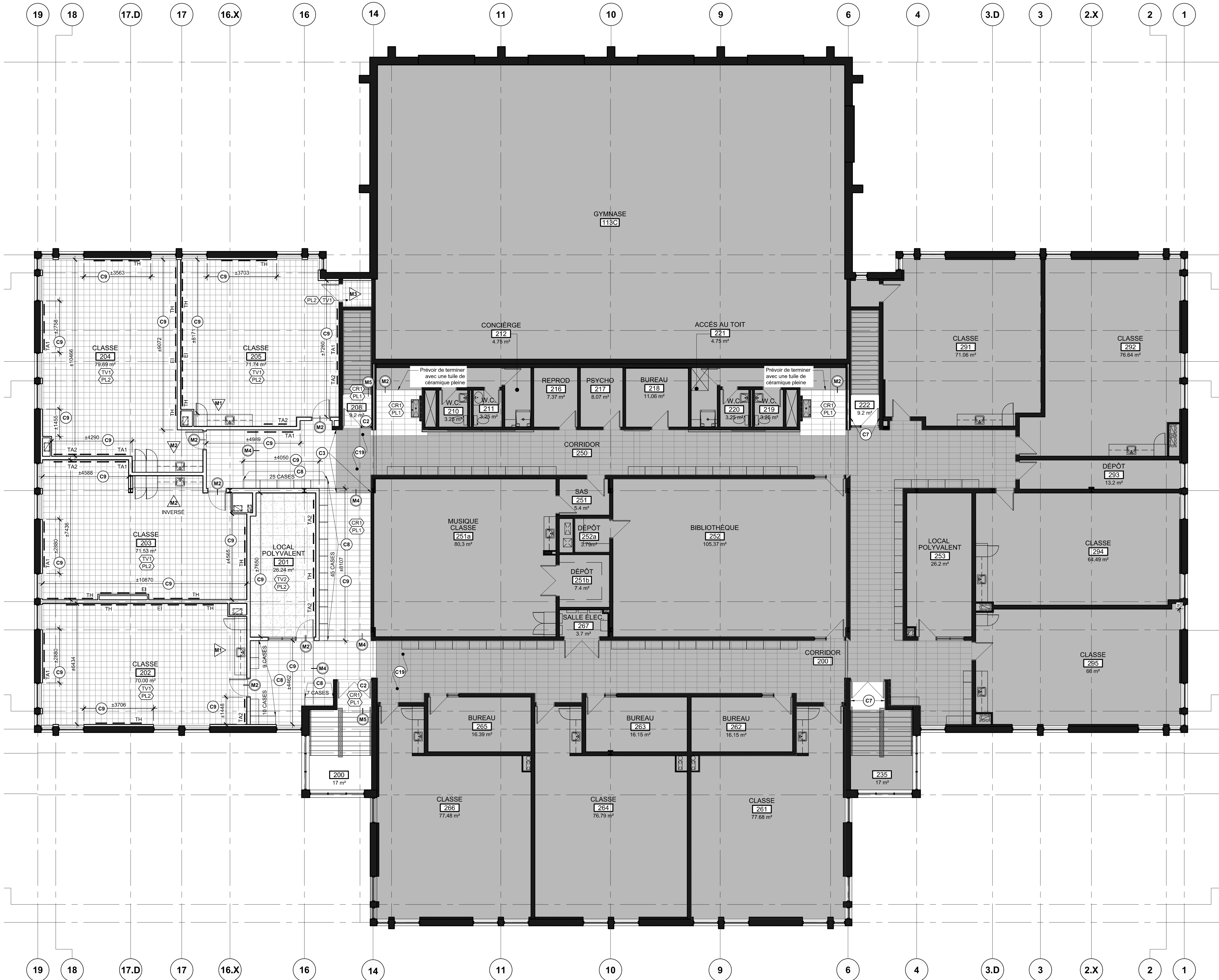

PLAN DES FINIS DE PLANCHER ET AMÉNAGEMENT DU NIVEAU 2

1:100

NOTES SPÉCIFIQUES DE CONSTRUCTION

(Les numéros de notes spécifiques de construction ne se suivent pas dans ce projet.)

- C1 Installer un nouvel isolant de laine de roche ainsi qu'un joint continu Hilti de 1h ULC au haut du mur entre le bloc de béton et le pontage. Voir **Coupe détail 6** à la page **A601**.
- C2 Fournir et installer un nouveau revêtement de plancher en tuiles de céramique à la zone identifiée au plan. Prévoir une préparation de la surface adhésive avec un produit cimentaire, tel que le **Mapcem 100 de Mapel**. S'assurer de ne pas avoir de béton lousse afin d'avoir une bonne adhérence à la surface.
- C3 Prévoir d'enlever les demi-tuiles et d'appareiller les niveaux de dalle avant la pose du revêtement de céramique à cet endroit.
- C4 Aux murs des cages d'escalier situés à l'étage, obturer les ouvertures au parement de brique afin d'obtenir une résistance au feu (non illustré en plan) avec 2 rangs de gypse 15,9mm F.C. type "X" de chaque côté de la cloison sur fourrure métallique de 22mm fixée au blocs ou sur bâti de 92mm @400mm c.c. cal. 20 rempli d'isolant ignifuge pour les cages d'escalier selon la situation. S'assurer que les blocs ou briques soient solidement ancrés aux murs. Prévoir l'enlèvement des tuiles côté escalier. Appliquer un joint de scellant coupe-feu autour de conduit au besoin.
- C5 Fournir et installer un nouveau panneau de gypse type "X" de 15,9mm sur fourrure métallique de 22mm @400mm c/c, sur toute la hauteur du mur de blocs de béton existant au corridor, tel qu'identifié au plan. Installer également une nouvelle plinthe de céramique (PL1) aux endroits où il n'y a pas de unité de chauffage. Prévoir d'installer des moulures de finition à chaque extrémité des panneaux de gypse, ainsi qu'aux cadres de portes existants. Voir le détail en coupe 8 à la page **A701**.
- C6 Bien nettoyer et dégraisser le pontage et structure de plafond existant. Appliquer l'enduit ignifuge pulvérisé à la structure et pontage de la section identifiée afin d'obtenir un ULC 1h. Prendre note que la hauteur et l'espace libre pour effectuer les travaux peuvent être restreints par endroits.
- C7 Fournir et installer une nouvelle plinthe de céramique (PL1) aux murs du palier de l'escalier existant à l'étage.
- C8 Fournir et installer des nouveaux casiers de contreplaqué de finition verni tel que décrit dans les élévations et détails à la page **A701**.
- C9 Installer une nouvelle moulure d'affichage **MA1**. Voir la page **A551** pour emplacement et **A801** pour détails.
- C10 Plaque de tôle de cal.12 pour fond de vissage d'écran interactif et de calibre 18 pour autres tableaux à fournir et installer aux cloisons de ce local ou section de mur identifié. Voir emplacement des tableaux à la page **A551**. Voir détail à la page **A701**.
- C10b Fournir et installer une plaque de tôle de cal.12 pour fond de vissage ancré solidement à une structure portante aux cloisons du corridor. Voir **A102** pour emplacement et **A701** pour élévation typique. Prévoir des renforts au besoin pour assurer une fixation rigide et durable.
- C11 Prévoir de peindre tous les murs de ce local (de blocs de béton et/ou gypse), portes, cadres et retombée de gypse (existant et nouveau). Prévoir de réinstaller tous les éléments enlever selon leur position d'origine.
- C11a Peindre la cloison ou section de cloison identifiée. Peindre les cadres et portes d'acier ou de bois se trouvant dans cette section.
- C12 Fournir et installer 2 nouveaux stores à enroulement, pour chacune des fenêtres se trouvant dans ce local, un pour la partie du volet ouvrant de la fenêtre et un autre pour la partie fixe. Voir les photos à la page **A901** pour plus d'information. Les dimensions doivent être prises par l'entrepreneur.
- C13 Installer un nouvel isolant acoustique haut du mur entre le bloc de béton et le pontage. Voir **Coupe détail 7** à la page **A601**.
- C14 Réformer le plafond de gypse coupe-feu situé au-dessus du plafond de tules acoustiques après les travaux de plomberie avec la même composition de plafond que l'existant, soit 2 rangs de gypse 15,9mm F.C. Type "X" (joints scellés). Réinstaller les trappes d'accès au besoin. Reconstruire le plafond de tules acoustiques se trouvant dans ce secteur avec les tules et suspension préalablement enlevées. Ragréer les murs au besoin.
- C15 Modifier le bâti existant, installer de l'isolant thermique, un nouveau pare-vapeur et un nouveau gypse ultra-résistant sur ce mur. Voir coupe de mur et détail à la page **A601**. Aviser l'architecte une fois le gypse enlevé pour confirmer que les travaux puissent être effectués tel que prévu.
- C16 Effectuer l'ensemble des travaux illustrés aux plans construction dans cette zone incluant les travaux touchant (sans s'y limiter):
 - Système intérieur (cloison, retombée, boitage, plafond suspendu)
 - Revêtements de plancher
 - Peinture (éléments nouveau et existant) Voir légende et notes de peinture
 - Portes et cadres
 - Mobilier intégré, tablettes et casiers.
 - Structure
 - Ventilation, plomberie et éclairage
- C17 Modifier le bâti existant, installer de l'isolant thermique, un nouveau pare-vapeur et un nouveau gypse ultra-résistant sur ce mur. Voir coupes de mur et détail à la page **A601**. Aviser l'architecte une fois le gypse enlevé pour confirmer que les travaux peuvent être effectués tel que prévu. L'isolation et l'étanchéité doit être continues. Revoir l'isolation et l'étanchéité aux fenêtres selon les détails illustrés à la page **A601**. L'enlèvement et réinstallation des fenêtres est nécessaire afin de pouvoir effectuer ces travaux.
- C18 Parement de brique à protéger durant les travaux.
- C19 Revêtement de plancher en tuiles de céramique existant à protéger durant les travaux.
- C20 Fournir et installer de nouvelles tablettes de contreplaqué au local de rangement de la classe 205. Voir les détails/élévations à la page **A701**.
- C21 Fournir et installer une nouvelle porte avec vitrage (voir bordereau des ouvertures). Installer dans le cadre existant. Peinturer le cadre existant et la nouvelle porte.
- C22 Mobilier existant (meubler du local #206) à installer au local #108. Voir mécanique.
- C23 Mobilier existant (meubler du local #207) à installer au local #107. Seulement les sections de mobilier pleine hauteur et les sections hautes sont à réinstaller dans le local. Fournir et installer une nouvelle section de mobilier bas avec comptoir. Voir détails/élévations à la page **A701**. Voir mécanique.
- C24 Après avoir effectué les travaux demandés, fournir et installer un nouveau système de trames et de moulures pour le plafond suspendu de ce local. Réinstaller les tules acoustiques existantes conservées. Prévoir le remplacement des tules acoustiques en mauvais état et/ou endommagées.
- C24a Après avoir effectué les travaux demandés, fournir et installer un nouveau système de plafond suspendu dans ce local (incluant une nouvelle trame et de moulures).
- C25 Après avoir effectué les travaux demandés, réinstaller les tules acoustiques existantes conservées dans le système de trame de plafond existant.
- C26 Après avoir effectué les travaux demandés, construire une nouvelle retombée en montants métalliques et gypse.
- C27 Fournir et installer de nouvelles toiles solaires aux fenêtres existantes de ce local. Les dimensions doivent être prises par l'entrepreneur.
- C28 Tableaux existants à réinstaller.

FINI DE PLANCHER ET MURAL

CÉRAMIQUE

CARREAUX DE CÉRAMIQUE 1
Dallée - Nacopeck, Couleur: NE03 light grey, fini non poli 30 x 60cm (12 x 24")

CARREAUX DE VINYLE

CARREAUX DE VINYLE 1
Armstrong, Série Excelon
Couleur 51911, Classic White 12 x 12"

CARREAUX DE VINYLE 2
Tarkett, Série Melodia
Couleur Dove Grey CG 24 x 24"

PLINTHE

PLINTHE 1 (céramique) 100mm de hauteur
Même fini que le plancher de céramique (CR1)

PLINTHE 2 (caoutchouc)
applicable à (TV1) (TV2)
Johnsontite, Couleur: à déterminer

NOTE - FINI DE PLANCHER

NOTE 1
Prévoir de la tulle (TV1) sous le mobilier intégré touché par les travaux.

MOULURE DE PLANCHER

NOTE - MOULURE DE PLANCHER

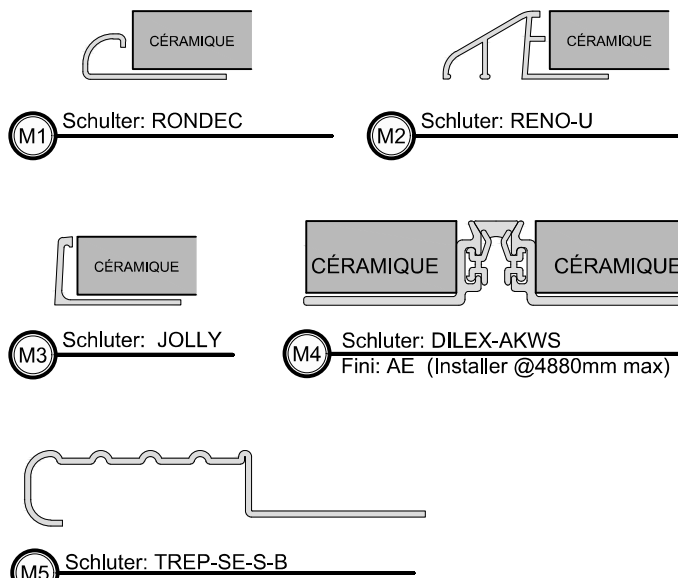

- C29 Recouvrir la colonne d'acier existante avec 2 panneaux de gypse Type "X" F.C. V.HI de 15,9mm, scellé et continu avec scellant coupe-feu aux extrémités. Prévoir des montants métalliques de 64mm pour fond de vissage cote creux.
- C30 L'entrepreneur devra prévoir la location et l'installation d'échafaudages afin de faire les travaux électriques dans la cage d'escalier. Voir les plans d'électricité.
- C31 Protéger le revêtement de plancher du gymnase avec des panneaux de contreplaqué et toiles durant les travaux. Voir les plans d'électricité.

NOTES
L'entrepreneur devra relever toutes les dimensions et conditions du site sur place et en sera entièrement responsable.
Aucune mesure ne doit être relevée à l'échelle directement à partir de ce plan.
Toute différence ou omission de cotes doit être signalée à l'architecte et l'entrepreneur doit attendre la vérification de l'architecte avant de poursuivre les travaux. Sinon, il en sera tenu responsable.

2	ÉMIS POUR SOUMISSION	2025-12-05
1	ÉMIS POUR COORDINATION	2025-10-08

Toute utilisation de ce dessin sans le sceau et la signature de l'architecte dans celui-ci est interdite et dégage l'architecte de toute responsabilité.

© 2025 L'Atelier, collectif d'architectes inc.
Tous droits réservés. Ce document et contenu de celui-ci est protégé par les lois sur le droit d'auteur et ne peut être reproduit sous aucune forme et pour aucune raison sans la permission écrite du détenteur du droit d'auteur.



L'Atelier architectes

Centre de services scolaire des Draveurs Québec	
ÉCOLE CARLE Centre de services scolaire des Draveurs Rénovation intérieure phase 5 et réfection de la toiture	
306 rue Jacques-Buteux, Gatineau (Qc)	
NO. APPEL D'OFFRES	
NO. PROJET CLIENT	
LIGNE DU DESSIN	
- PLAN DE FINIS DE PLANCHER ET AMÉNAGEMENT DU NIVEAU 2	
- LÉGENDE DE FINIS DE PLANCHER/MURALE	
CONÇU PAR A.T.J.L.A.C.	DATE 2025-12-05
DESSINÉ PAR M.-C.L.M.	NO. PROJET A551
VÉRIFIÉ PAR A.T.J.L.A.C.	2737-3666-25

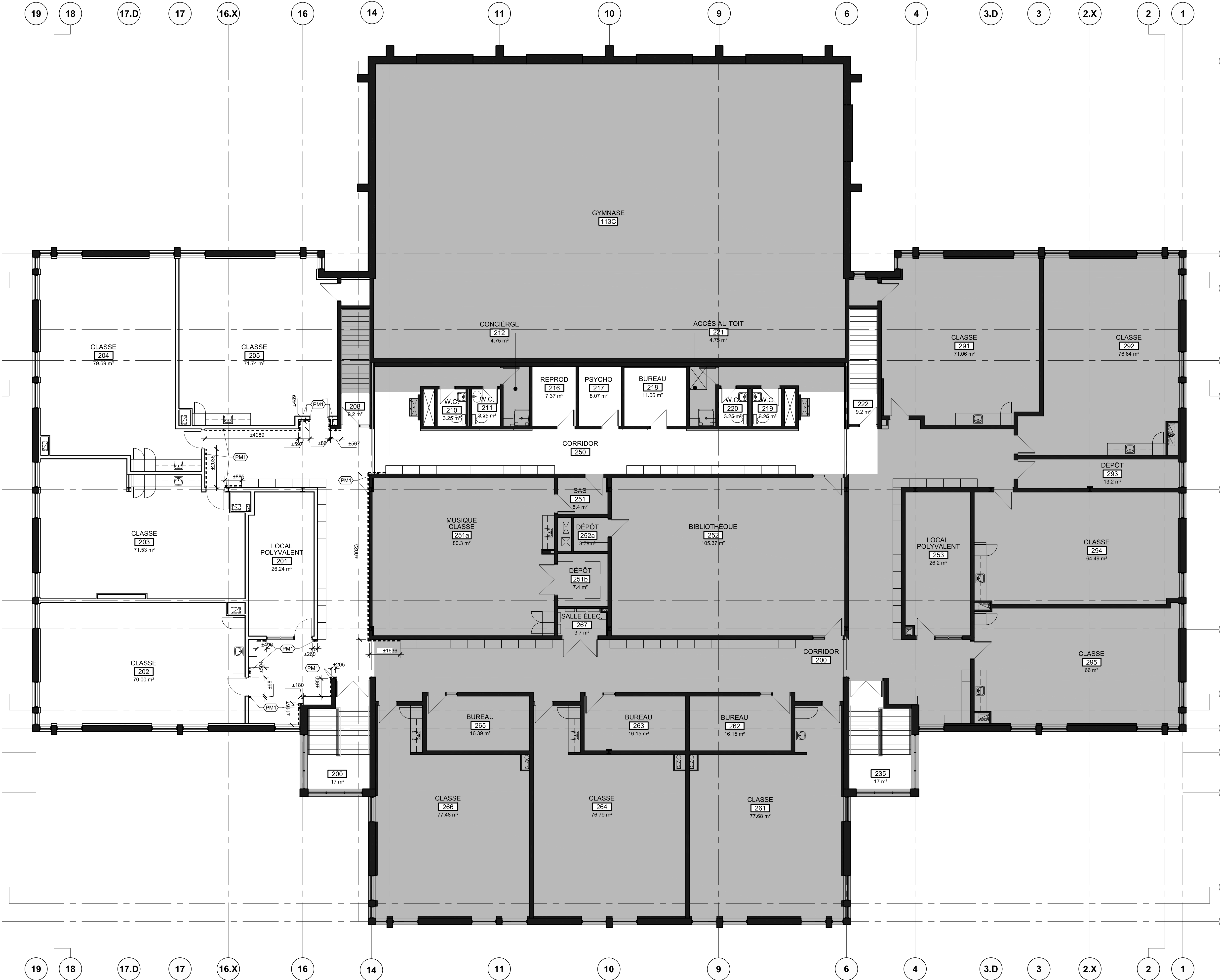

NOTES SPÉCIFIQUES DE CONSTRUCTION

(Les numéros de notes spécifiques de construction ne se suivent pas dans ce projet.)

- C1 Installer un nouvel isolant de laine de roche ainsi qu'un joint continu Hilti de 1h ULC au haut du mur entre le bloc de béton et le pontage. Voir **Coupe détail 6** à la page **A601**.
- C2 Fournir et installer un nouveau revêtement de plancher en tuiles de céramique à la zone identifiée au plan. Prévoir une préparation de la surface adhésive avec un produit cimentaire, tel que le **Mapecon 100 de Mapel**. S'assurer de ne pas avoir de béton lousse afin d'avoir une bonne adhérence à la surface.
- C3 Prévoir d'enlever les demi-tuiles et d'appareiller les niveaux de dalle avant la pose du revêtement de céramique à cet endroit.
- C4 Aux murs des cages d'escalier situés à l'étage, obturer les ouvertures au parement de brique afin d'obtenir une résistance au feu (non illustré en plan) avec 2 rangs de gypse 15,9mm F.C. type "X" de chaque côté de la cloison sur fourrure métallique de 22mm fixée aux blocs ou sur bâti de 92mm @2400mm c.c. cal. 20 rempli d'isolant ignifuge pour les cages d'escalier selon la situation. S'assurer que les blocs ou briques soient solidement ancrés aux murs. Prévoir l'enlèvement des tuiles côté escalier. Appliquer un joint de scellant coupe-feu autour de conduit au besoin.
- C5 Fournir et installer un nouveau panneau de gypse type "X" de 15,9mm sur fourrure métallique de 22mm @400mm c/c, sur toute la hauteur du mur de blocs de béton existant au corridor, tel qu'identifié au plan. Installer également une nouvelle plinthe de céramique (PL1) aux endroits où il n'y a pas de unité de chauffage. Prévoir d'installer des moulures de finition à chaque extrémité des panneaux de gypse, ainsi qu'aux cadres de portes existants. Voir le détail en coupe 8 à la page **A701**.
- C6 Bien nettoyer et dégraisser le pontage et structure de plafond existant. Appliquer l'enduit ignifuge pulvérisé à la structure et pontage de la section identifiée afin d'obtenir un ULC 1h. Prendre note que la hauteur et l'espace libre pour effectuer les travaux peuvent être restreints par endroits.
- C7 Fournir et installer une nouvelle plinthe de céramique (PL1) aux murs du palier de l'escalier existant à l'étage.
- C8 Fournir et installer des nouveaux casiers de contreplaqué de finition verni tel que décrit dans les élévations et détails à la page **A701**.
- C9 Installer une nouvelle moulure d'affichage **MA1**. Voir la page **A551** pour emplacement et **A801** pour détails.
- C10a Plaque de tôle de cal.12 pour fond de vissage d'écran interactif et de calibre 18 pour autres tableaux à fournir et installer aux cloisons de ce local ou section de mur identifié. Voir emplacement des tableaux à la page **A551**. Voir détail à la page **A701**.
- C10b Fournir et installer une plaque de tôle de cal.12 pour fond de vissage ancré solidement à une structure portante aux cloisons du corridor. Voir **A102** pour emplacement et **A701** pour élévation typique. Prévoir des renforts au besoin pour assurer une fixation rigide et durable.
- C11 Prévoir de peindre tous les murs de ce local (de blocs de béton et/ou gypse), portes, cadres et retombée de gypse (existant et nouveau). Prévoir de réinstaller tous les éléments enlever selon leur position d'origine.
- C11a Peindre la cloison ou section de cloison identifiée. Peindre les cadres et portes d'acier ou de bois se trouvant dans cette section.
- C12 Fournir et installer 2 nouveaux stores à enroulement, pour chacune des fenêtres se trouvant dans ce local, un pour la partie du volet ouvrant de la fenêtre et un autre pour la partie fixe. Voir les photos à la page **A901** pour plus d'information. Les dimensions doivent être prises par l'entrepreneur.
- C13 Installer un nouvel isolant acoustique haut du mur entre le bloc de béton et le pontage. Voir **Coupe détail 7** à la page **A601**.
- C14 Refaire le plafond de gypse coupe-feu situé au-dessus du plafond de tuiles acoustiques après les travaux de plomberie avec la même composition de plafond que l'existant, soit 2 rangs de gypse 15,9mm F.C. Type "X" (joints scellés). Réinstaller les trappes d'accès au besoin. Reconstruire le plafond de tuiles acoustiques se trouvant dans ce secteur avec les tuiles et suspension préalablement enlevées. Ragréer les murs au besoin.
- C15 Modifier le bâti existant, installer de l'isolant thermique, un nouveau pare-vapeur et un nouveau gypse ultra-résistant sur ce mur. Voir coupe de mur et détail à la page **A601**. Aviser l'architecte une fois le gypse enlevé pour confirmer que les travaux puissent être effectués tel que prévu.
- C16 Effectuer l'ensemble des travaux illustrés aux plans construction dans cette zone incluant les travaux suivants (sans s'y limiter):
 - Système intérieur (cloison, retombée, boitage, plafond suspendu)
 - Revêtements de plancher
 - Peinture (éléments nouveau et existant) Voir légende et notes de peinture
 - Portes et cadres
 - Mobilier intégré, tablettes et casiers.
 - Structure
 - Ventilation, plomberie et éclairage
- C17 Modifier le bâti existant, installer de l'isolant thermique, un nouveau pare-vapeur et un nouveau gypse ultra-résistant sur ce mur. Voir coupes de mur et détail à la page **A601**. Aviser l'architecte une fois le gypse enlevé pour confirmer que les travaux peuvent être effectués tel que prévu. L'isolation et l'étanchéité doit être continues. Revoir l'isolation et l'étanchéité aux fenêtres selon les détails illustrés à la page **A601**. L'enlèvement et réinstallation des fenêtres est nécessaire afin de pouvoir effectuer ces travaux.
- C18 Parement de brique à protéger durant les travaux.
- C19 Revêtement de plancher en tuiles de céramique existant à protéger durant les travaux.
- C20 Fournir et installer de nouvelles tablettes de contreplaqué au local de rangement de la classe 205. Voir les détails/élévations à la page **A701**.
- C21 Fournir et installer une nouvelle porte avec vitrage (voir bordereau des ouvertures). Installer dans le cadre existant. Peindre le cadre existant et la nouvelle porte.
- C22 Mobilier existant (meubler du local #206) à installer au local #108. Voir mécanique.
- C23 Mobilier existant (meubler du local #207) à installer au local #107. Seulement les sections de mobilier pleine hauteur et les sections hautes sont à réinstaller dans le local. Fournir et installer une nouvelle section de mobilier bas avec comptoir. Voir détails/élévations à la page **A701**. Voir mécanique.
- C24 Après avoir effectué les travaux demandés, fournir et installer un nouveau système de trames et de moulures pour le plafond suspendu de ce local. Réinstaller les tuiles acoustiques existantes conservées. Prévoir le remplacement des tuiles acoustiques en mauvais état et/ou endommagées.
- C24a Après avoir effectué les travaux demandés, fournir et installer un nouveau système de plafond suspendu dans ce local (incluant une nouvelle trame et de moulures).
- C25 Après avoir effectué les travaux demandés, réinstaller les tuiles acoustiques existantes conservées dans le système de trame de plafond existant.
- C26 Après avoir effectué les travaux demandés, construire une nouvelle retombée en montants métalliques et gypse.
- C27 Fournir et installer de nouvelles toiles solaires aux fenêtres existantes de ce local. Les dimensions doivent être prises par l'entrepreneur.
- C28 Tableaux existants à réinstaller.

FINI DE PLANCHER ET MURAL

CÉRAMIQUE

CARREAUX DE CÉRAMIQUE 1
Daille - Neospeck, Couleur: NE03 light grey, fini non poli 30 x 60cm (12 x 24")

CARREAUX DE VINYLE

CARREAUX DE VINYLE 1
Armstrong, Série Excelon
Couleur 51911, Classic White 12 x 12"

CARREAUX DE VINYLE 2
Tarkett, Série Melodia
Couleur Dove Grey CG 24 x 24"

PLINTHE

PLINTHE 1 (céramique) 100mm de hauteur
Même fini que le plancher de céramique (CR1)

PLINTHE 2 (caoutchouc) applicable à (TV1) (TV2)
Johnsontite, Couleur: à déterminer

NOTE - FINI DE PLANCHER

NOTE 1
Prévoir de la tuile (TV1) sous le mobilier intégré touché par les travaux.

PROTECTION MURALE

PROTECTION MURALE 1
Acrovyn - 1mm
Couleur: #314 Ozark, avec moulures acrovyn de même couleur que les panneaux
Hauteur: 1220mm
Voir le devis pour les spécifications.

Recouvrir la colonne d'acier existante avec 2 panneaux de gypse Type "X" F.C. VHL de 15,9mm, scellé et continu avec scellant coupe-feu aux extrémités. Prévoir des montants métalliques de 64mm pour fond de vissage chaque côté creux.

L'entrepreneur devra prévoir la location et l'installation d'échafaudages afin de faire les travaux électriques dans la cage d'escalier. Voir les plans d'électricité.

Protéger le revêtement de plancher du gymnase avec des panneaux de contreplaqué et toiles durant les travaux. Voir les plans d'électricité.

Recouvrir la colonne d'acier existante avec 2 panneaux de gypse Type "X" F.C. VHL de 15,9mm, scellé et continu avec scellant coupe-feu aux extrémités. Prévoir des montants métalliques de 64mm pour fond de vissage chaque côté creux.

L'entrepreneur devra prévoir la location et l'installation d'échafaudages afin de faire les travaux électriques dans la cage d'escalier. Voir les plans d'électricité.

Protéger le revêtement de plancher du gymnase avec des panneaux de contreplaqué et toiles durant les travaux. Voir les plans d'électricité.

Recouvrir la colonne d'acier existante avec 2 panneaux de gypse Type "X" F.C. VHL de 15,9mm, scellé et continu avec scellant coupe-feu aux extrémités. Prévoir des montants métalliques de 64mm pour fond de vissage chaque côté creux.

L'entrepreneur devra prévoir la location et l'installation d'échafaudages afin de faire les travaux électriques dans la cage d'escalier. Voir les plans d'électricité.

Protéger le revêtement de plancher du gymnase avec des panneaux de contreplaqué et toiles durant les travaux. Voir les plans d'électricité.

Recouvrir la colonne d'acier existante avec 2 panneaux de gypse Type "X" F.C. VHL de 15,9mm, scellé et continu avec scellant coupe-feu aux extrémités. Prévoir des montants métalliques de 64mm pour fond de vissage chaque côté creux.

L'entrepreneur devra prévoir la location et l'installation d'échafaudages afin de faire les travaux électriques dans la cage d'escalier. Voir les plans d'électricité.

Protéger le revêtement de plancher du gymnase avec des panneaux de contreplaqué et toiles durant les travaux. Voir les plans d'électricité.

Recouvrir la colonne d'acier existante avec 2 panneaux de gypse Type "X" F.C. VHL de 15,9mm, scellé et continu avec scellant coupe-feu aux extrémités. Prévoir des montants métalliques de 64mm pour fond de vissage chaque côté creux.

L'entrepreneur devra prévoir la location et l'installation d'échafaudages afin de faire les travaux électriques dans la cage d'escalier. Voir les plans d'électricité.

Protéger le revêtement de plancher du gymnase avec des panneaux de contreplaqué et toiles durant les travaux. Voir les plans d'électricité.

Recouvrir la colonne d'acier existante avec 2 panneaux de gypse Type "X" F.C. VHL de 15,9mm, scellé et continu avec scellant coupe-feu aux extrémités. Prévoir des montants métalliques de 64mm pour fond de vissage chaque côté creux.

L'entrepreneur devra prévoir la location et l'installation d'échafaudages afin de faire les travaux électriques dans la cage d'escalier. Voir les plans d'électricité.

Protéger le revêtement de plancher du gymnase avec des panneaux de contreplaqué et toiles durant les travaux. Voir les plans d'électricité.

Recouvrir la colonne d'acier existante avec 2 panneaux de gypse Type "X" F.C. VHL de 15,9mm, scellé et continu avec scellant coupe-feu aux extrémités. Prévoir des montants métalliques de 64mm pour fond de vissage chaque côté creux.

L'entrepreneur devra prévoir la location et l'installation d'échafaudages afin de faire les travaux électriques dans la cage d'escalier. Voir les plans d'électricité.

Protéger le revêtement de plancher du gymnase avec des panneaux de contreplaqué et toiles durant les travaux. Voir les plans d'électricité.

Recouvrir la colonne d'acier existante avec 2 panneaux de gypse Type "X" F.C. VHL de 15,9mm, scellé et continu avec scellant coupe-feu aux extrémités. Prévoir des montants métalliques de 64mm pour fond de vissage chaque côté creux.

L'entrepreneur devra prévoir la location et l'installation d'échafaudages afin de faire les travaux électriques dans la cage d'escalier. Voir les plans d'électricité.

Protéger le revêtement de plancher du gymnase avec des panneaux de contreplaqué et toiles durant les travaux. Voir les plans d'électricité.

Recouvrir la colonne d'acier existante avec 2 panneaux de gypse Type "X" F.C. VHL de 15,9mm, scellé et continu avec scellant coupe-feu aux extrémités. Prévoir des montants métalliques de 64mm pour fond de vissage chaque côté creux.

L'entrepreneur devra prévoir la location et l'installation d'échafaudages afin de faire les travaux électriques dans la cage d'escalier. Voir les plans d'électricité.

Protéger le revêtement de plancher du gymnase avec des panneaux de contreplaqué et toiles durant les travaux. Voir les plans d'électricité.

Recouvrir la colonne d'acier existante avec 2 panneaux de gypse Type "X" F.C. VHL de 15,9mm, scellé et continu avec scellant coupe-feu aux extrémités. Prévoir des montants métalliques de 64mm pour fond de vissage chaque côté creux.

L'entrepreneur devra prévoir la location et l'installation d'échafaudages afin de faire les travaux électriques dans la cage d'escalier. Voir les plans d'électricité.

Protéger le revêtement de plancher du gymnase avec des panneaux de contreplaqué et toiles durant les travaux. Voir les plans d'électricité.

Recouvrir la colonne d'acier existante avec 2 panneaux de gypse Type "X" F.C. VHL de 15,9mm, scellé et continu avec scellant coupe-feu aux extrémités. Prévoir des montants métalliques de 64mm pour fond de vissage chaque côté creux.

L'entrepreneur devra prévoir la location et l'installation d'échafaudages afin de faire les travaux électriques dans la cage d'escalier. Voir les plans d'électricité.

Protéger le revêtement de plancher du gymnase avec des panneaux de contreplaqué et toiles durant les travaux. Voir les plans d'électricité.

Recouvrir la colonne d'acier existante avec 2 panneaux de gypse Type "X" F.C. VHL de 15,9mm, scellé et continu avec scellant coupe-feu aux extrémités. Prévoir des montants métalliques de 64mm pour fond de vissage chaque côté creux.

L'entrepreneur devra prévoir la location et l'installation d'échafaudages afin de faire les travaux électriques dans la cage d'escalier. Voir les plans d'électricité.

Protéger le revêtement de plancher du gymnase avec des panneaux de contreplaqué et toiles durant les travaux. Voir les plans d'électricité.

Recouvrir la colonne d'acier existante avec 2 panneaux de gypse Type "X" F.C. VHL de 15,9mm, scellé et continu avec scellant coupe-feu aux extrémités. Prévoir des montants métalliques de 64mm pour fond de vissage chaque côté creux.

L'entrepreneur devra prévoir la location et l'installation d'échafaudages afin de faire les travaux électriques dans la cage d'escalier. Voir les plans d'électricité.

Protéger le revêtement de plancher du gymnase avec des panneaux de contreplaqué et toiles durant les travaux. Voir les plans d'électricité.

Recouvrir la colonne d'acier existante avec 2 panneaux de gypse Type "X" F.C. VHL de 15,9mm, scellé et continu avec scellant coupe-feu aux extrémités. Prévoir des montants métalliques de 64mm pour fond de vissage chaque côté creux.

L'entrepreneur devra prévoir la location et l'installation d'échafaudages afin de faire les travaux électriques dans la cage d'escalier. Voir les plans d'électricité.

Protéger le revêtement de plancher du gymnase avec des panneaux de contreplaqué et toiles durant les travaux. Voir les plans d'électricité.

Recouvrir la colonne d'acier existante avec 2 panneaux de gypse Type "X" F.C. VHL de 15,9mm, scellé et continu avec scellant coupe-feu aux extrémités. Prévoir des montants métalliques de 64mm pour fond de vissage chaque côté creux.

L'entrepreneur devra prévoir la location et l'installation d'échafaudages afin de faire les travaux électriques dans la cage d'escalier. Voir les plans d'électricité.

Protéger le revêtement de plancher du gymnase avec des panneaux de contreplaqué et toiles durant les travaux. Voir les plans d'électricité.

Recouvrir la colonne d'acier existante avec 2 panneaux de gypse Type "X" F.C. VHL de 15,9mm, scellé et continu avec scellant coupe-feu aux extrémités. Prévoir des montants métalliques de 64mm pour fond de vissage chaque côté creux.

L'entrepreneur devra prévoir la location et l'installation d'échafaudages afin de faire les travaux électriques dans la cage d'escalier. Voir les plans d'électricité.

Protéger le revêtement de plancher du gymnase avec des panneaux de contreplaqué et toiles durant les travaux. Voir les plans d'électricité.

PLAN DES REVÊTEMENTS MURAUX DU NIVEAU 2

1:100

NE PAS UTILISER POUR CONSTRUCTION

L'Atelier architectes

Centre de services scolaire des Draveurs Québec

ÉCOLE CARLE Centre de services scolaire des Draveurs

Rénovation intérieure phase 5 et réfection de la toiture

306 rue Jacques-Buteux, Gatineau (Qc)

NO. APPEL D'OFFRES NO. PROJET CLIENT

TITRE DU DESSIN

- PLAN DES REVÊTEMENTS MURAUX DU NIVEAU 2

- LÉGENDES DE FINIS DE PLANCHER/MURAUX

CONÇUS PAR A.T.J.A.C. DATE: 2025-12-05

DESSINÉ PAR M.-C.L.M. NO. PROJET:

VÉRIFIÉ PAR A.T.J.A.C. 2737-3666-25

A552

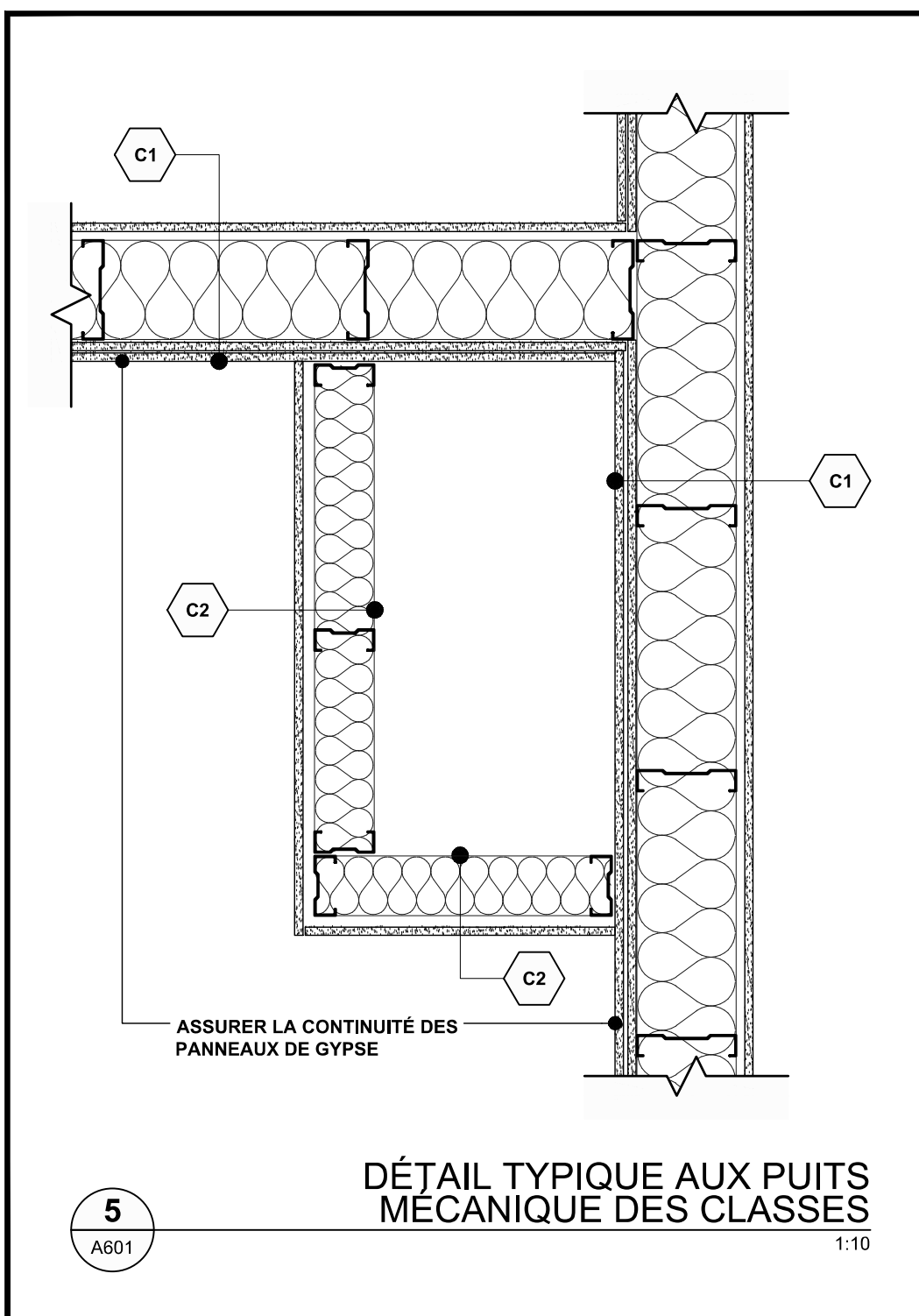
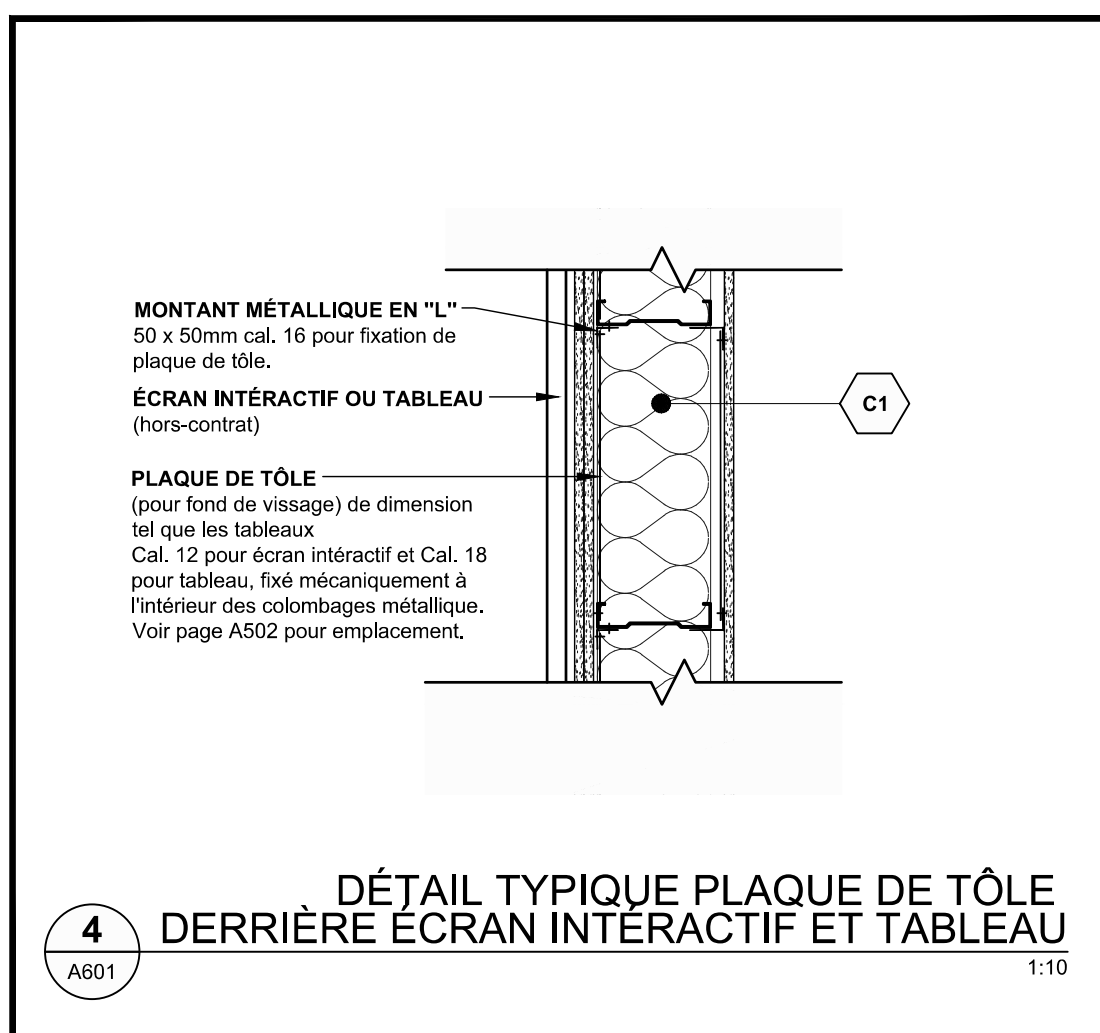
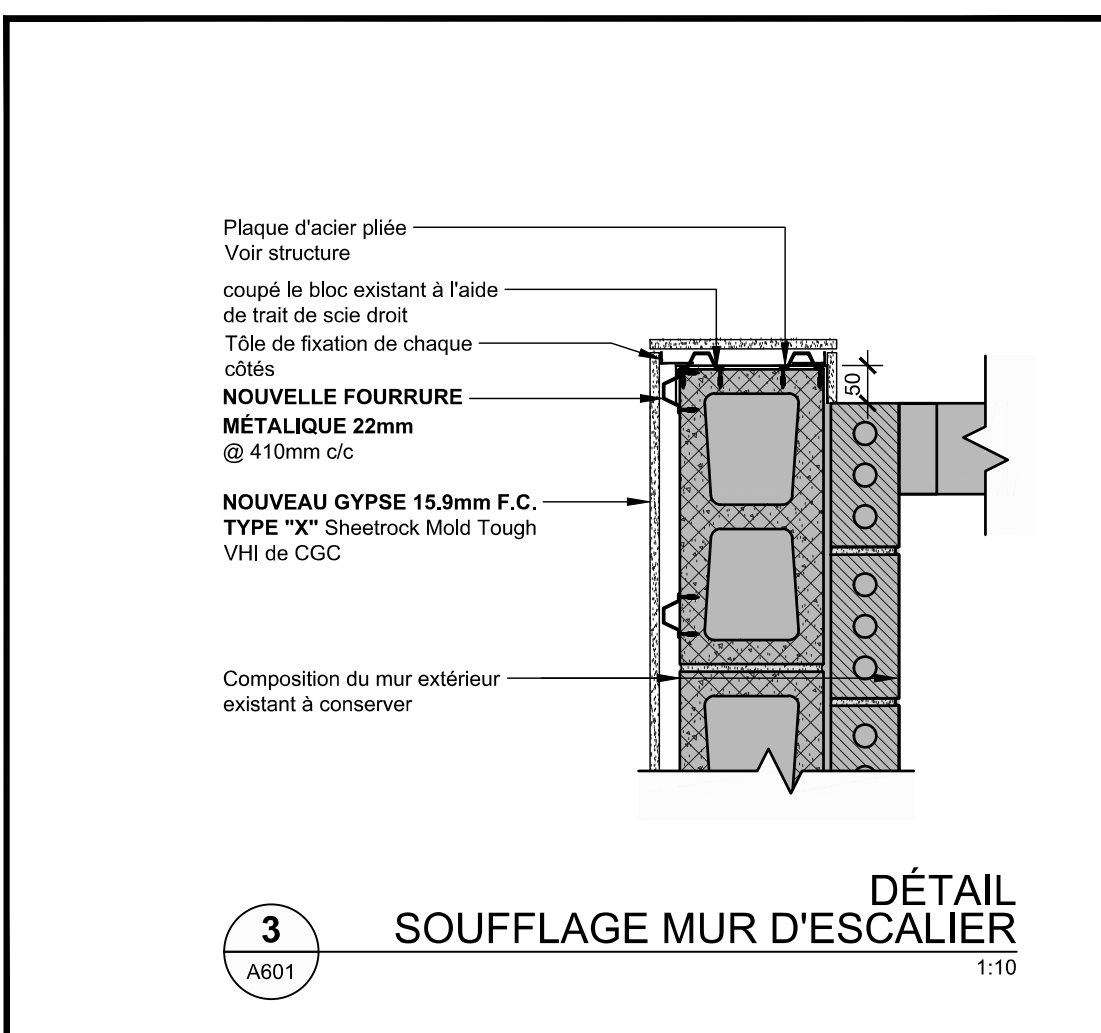
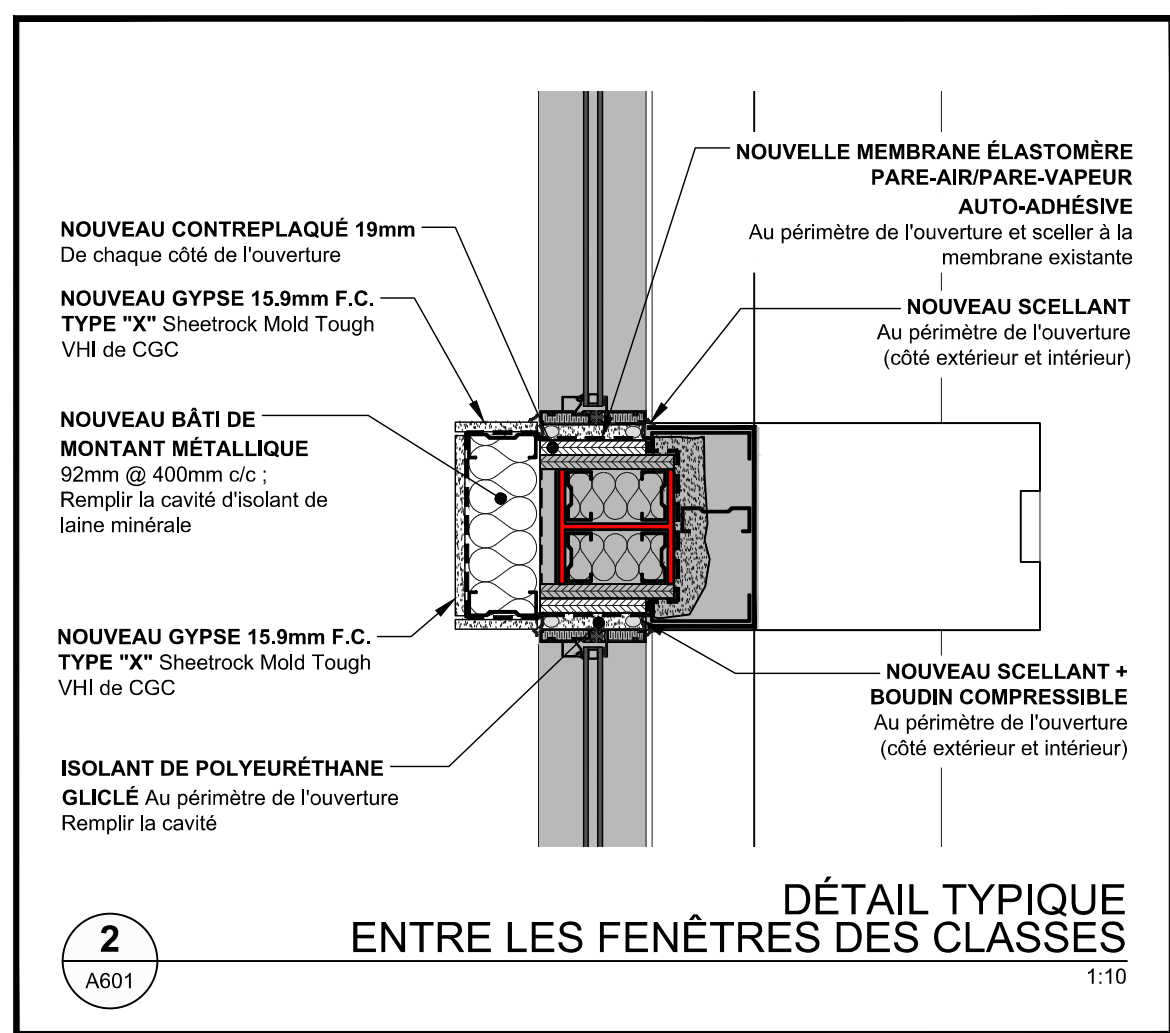
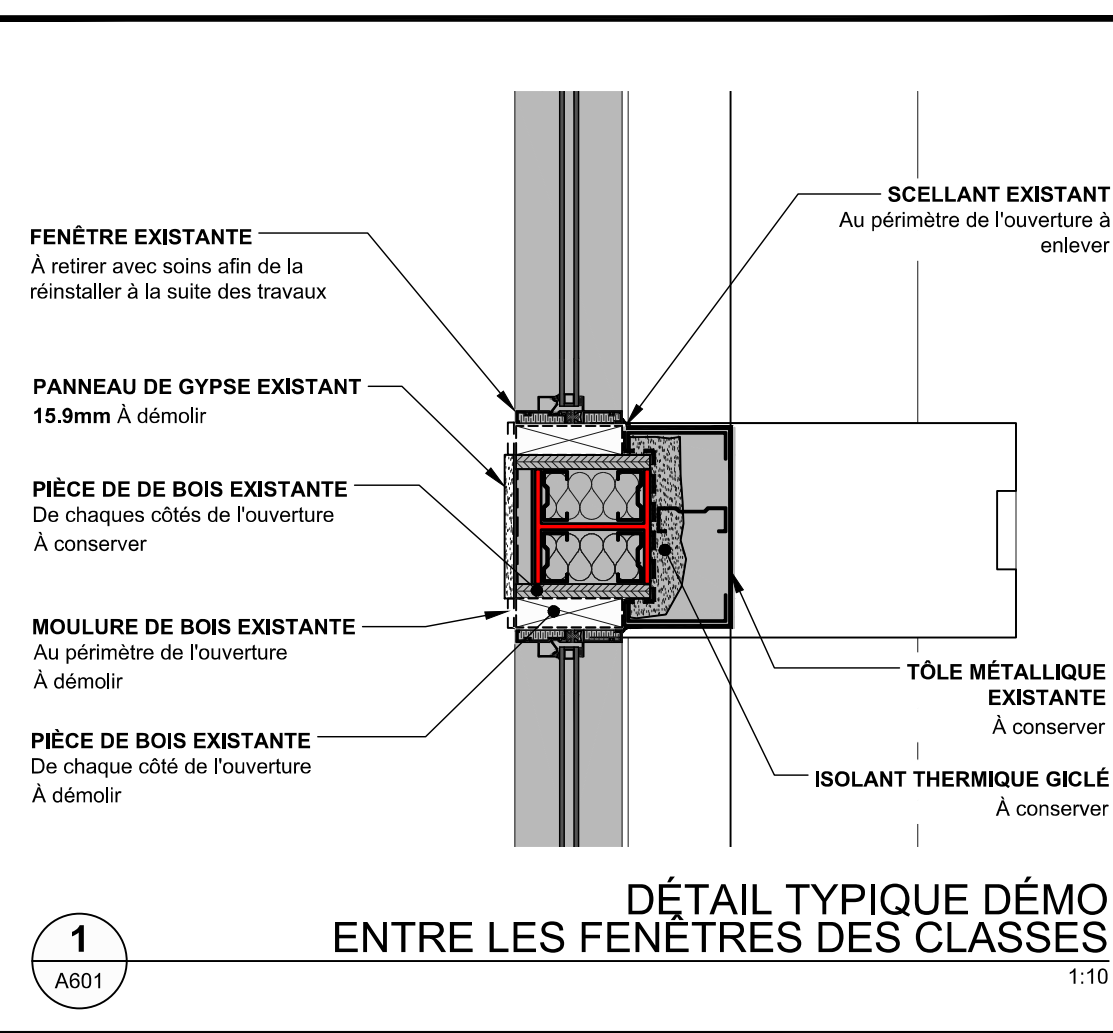
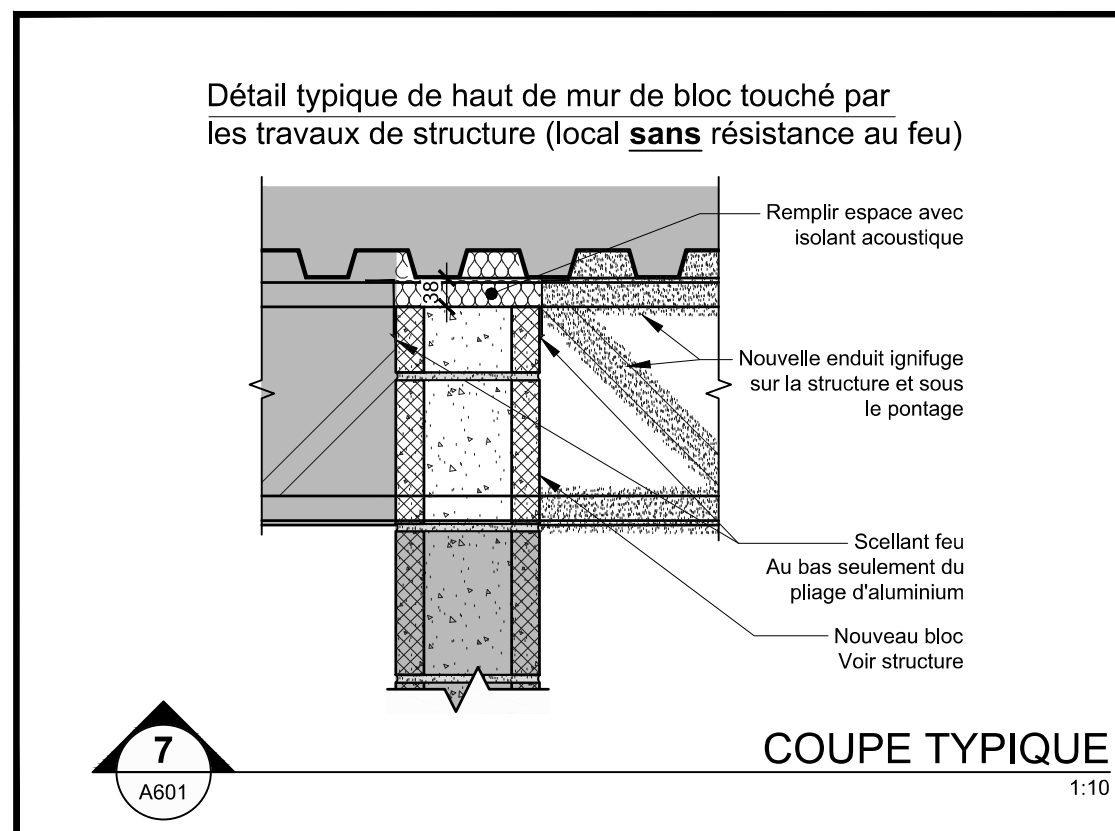
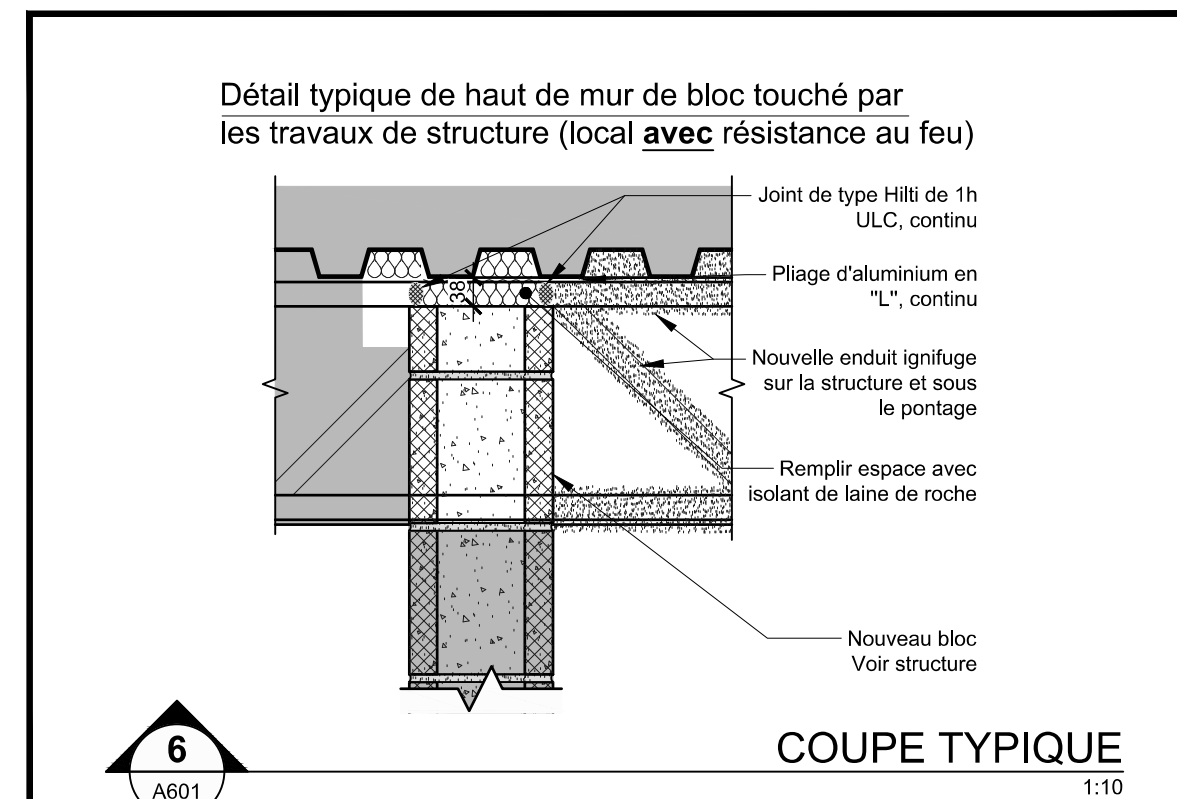
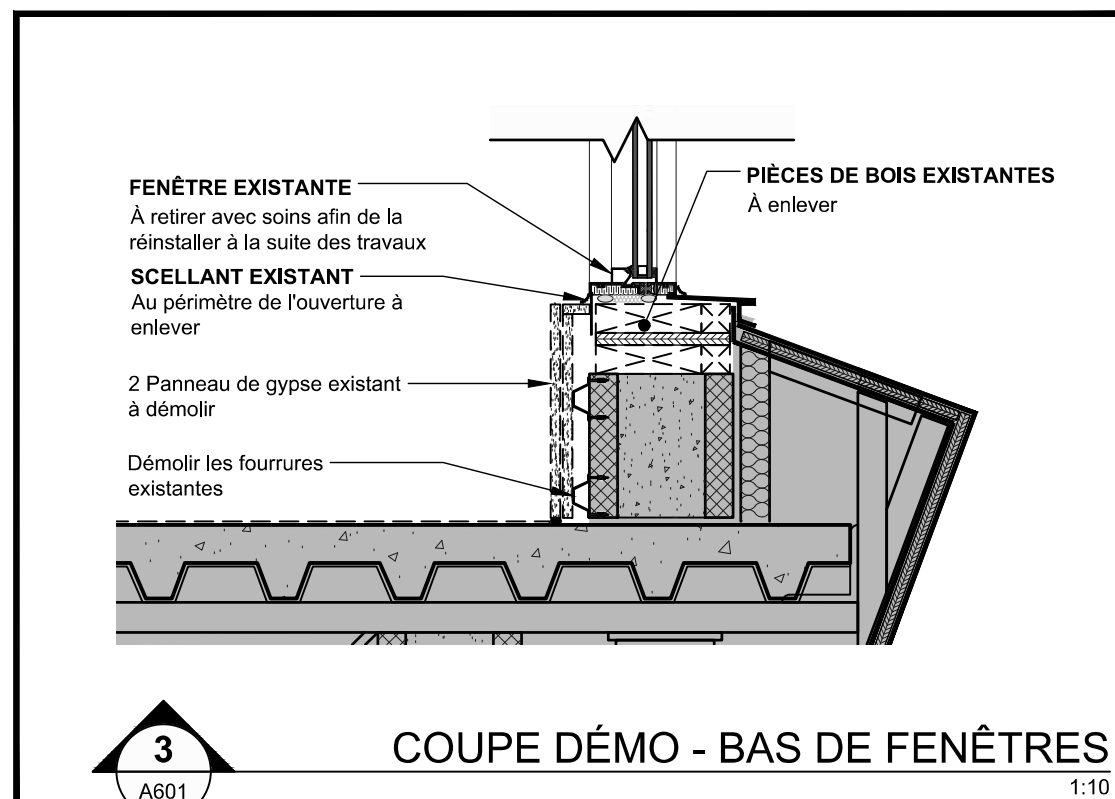
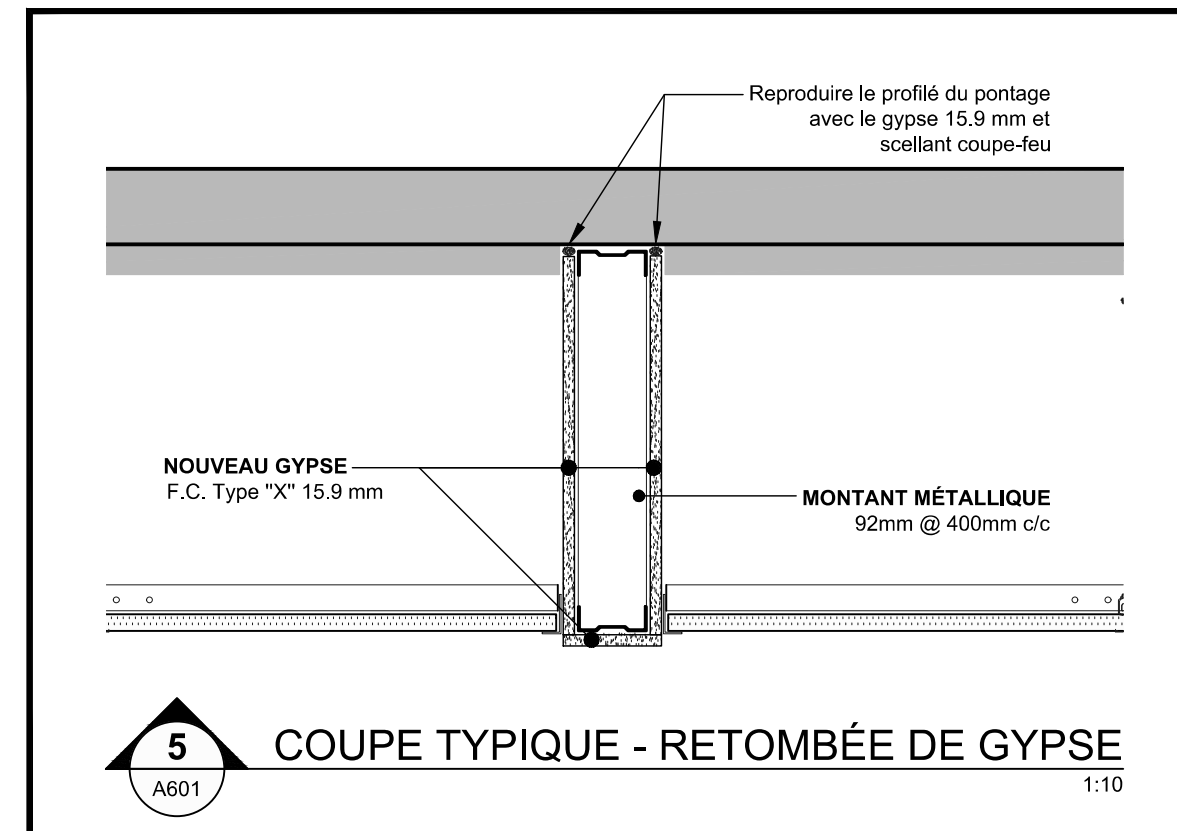
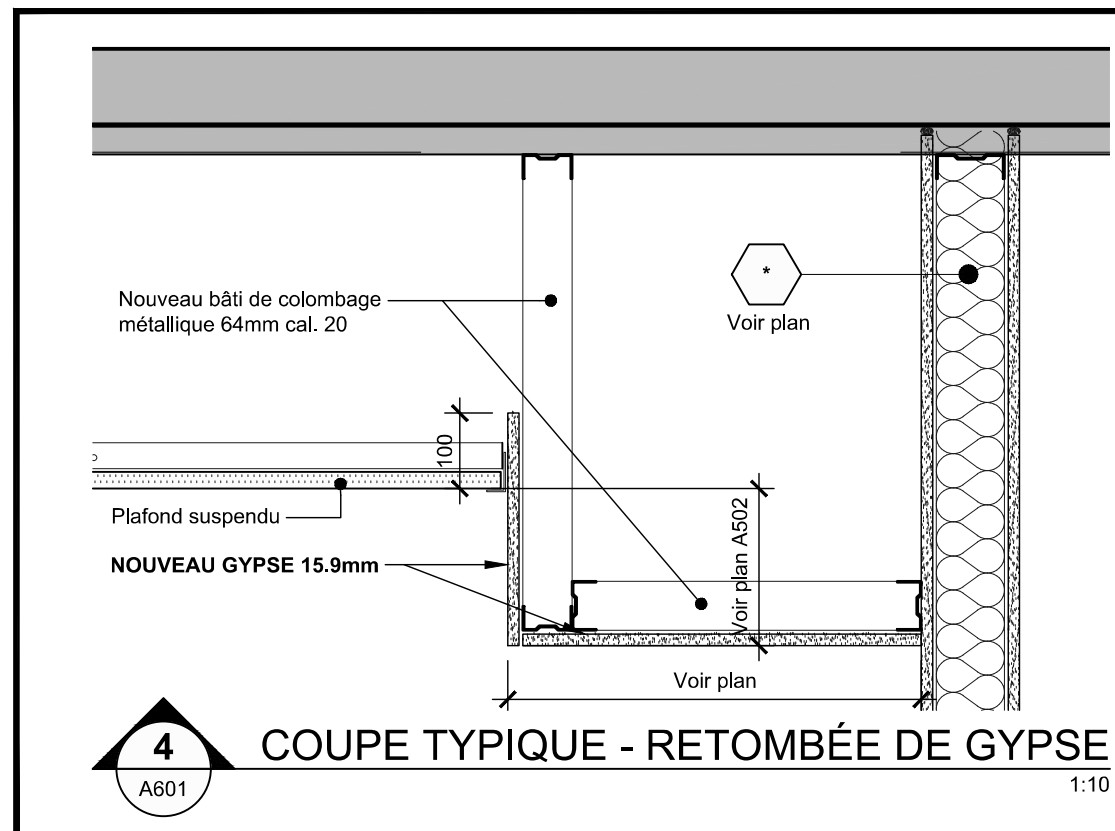
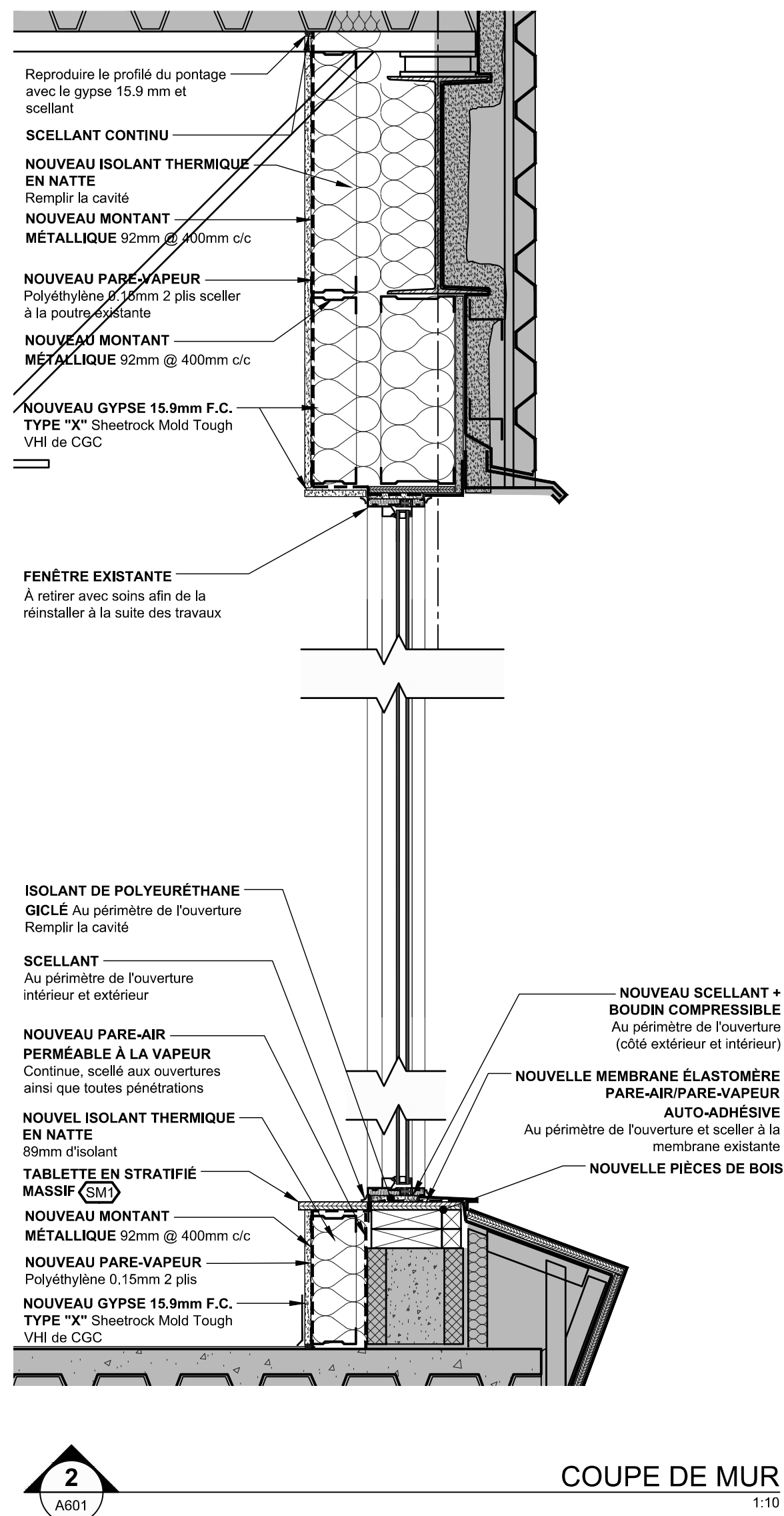
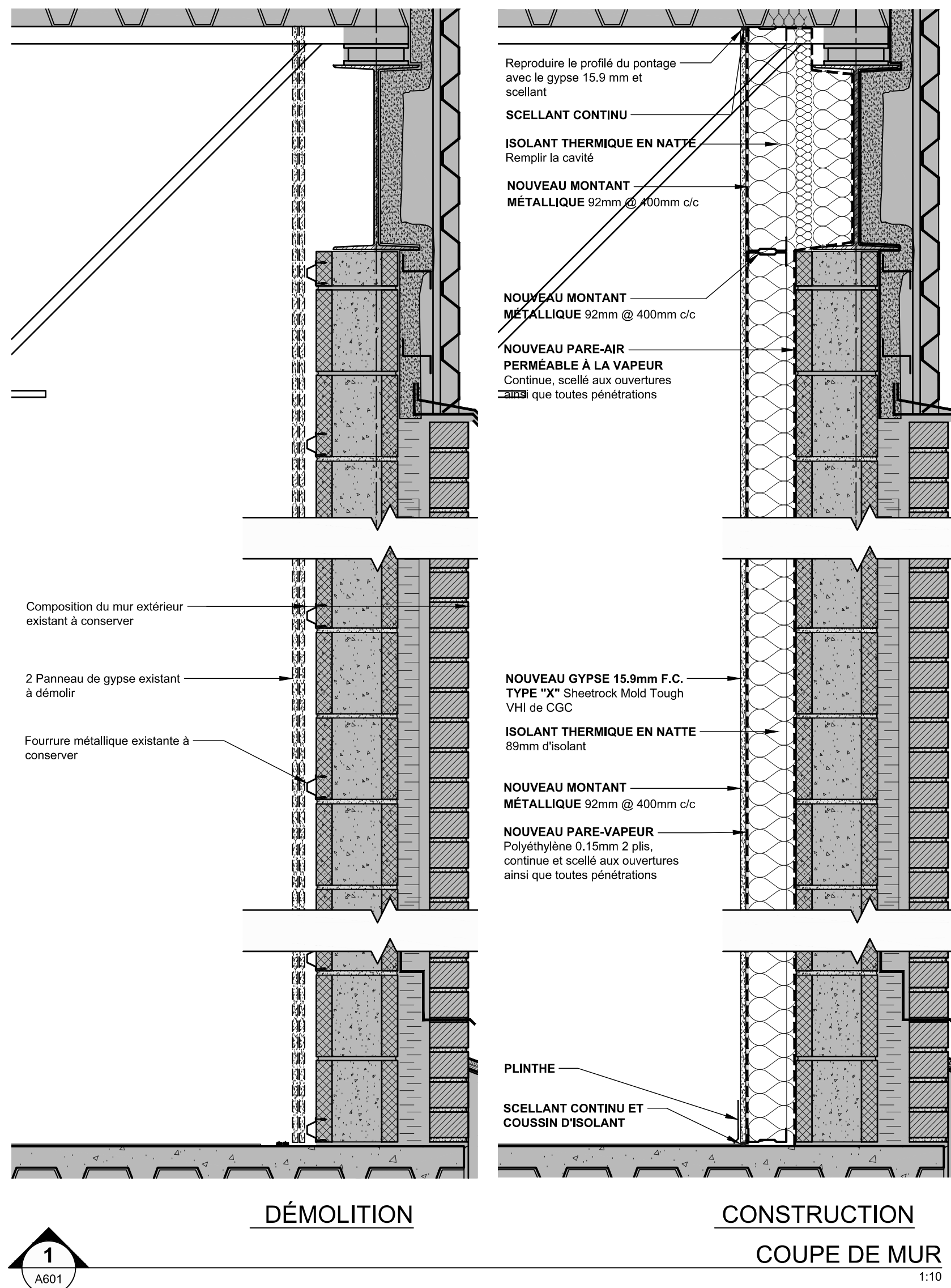
**NOTE GÉNÉRALE — ENVELOPPE (MURS EXTÉRIEURS EXISTANTS)**

4-Isolation intérieure des murs extérieurs est de nature transitoire, en attendant les travaux d'isolation extérieure prévus lors des phases ultérieures du projet.

-Installer un pare-air continu perméable à la vapeur directement sur le mur de blocs existant. Sceller toutes jonctions et pénétrations.

-Construire une ossature métallique 92 mm avec isolant en nattes, 89mm.

-Installer un pare-vapeur en polyéthylène (0,15 mm min.) du côté intérieur chaud, derrière le gypse.

-Lors des phases ultérieures, valider la composition finale de l'enveloppe afin d'assurer la performance et la durabilité du mur.

NOTES

L'entrepreneur devra relever toutes les dimensions et conditions du site sur place et en sera entièrement responsable.

Aucune mesure ne doit être relevée à l'échelle directement à partir de ce plan. Toute différence ou omission de cotes doit être signalée à l'architecte et l'entrepreneur doit attendre la vérification de l'architecte avant de poursuivre les travaux. Sinon, il en sera tenu responsable.

2	ÉMIS POUR SOUMISSION	2025-12-05
1	ÉMIS POUR COORDINATION	2025-10-08

Toute utilisation de ce dessin sans le sceau et la signature de l'architecte dans celui-ci est interdite et dégage l'architecte de toute responsabilité.

© 2025 L'Atelier, collectif d'architectes inc.
Tous droits réservés. Ce document et contenu de celui-ci est protégé par les lois sur le droit d'auteur et ne peut être reproduit sous aucune forme et pour aucune raison sans la permission écrite du détenteur du droit d'auteur.

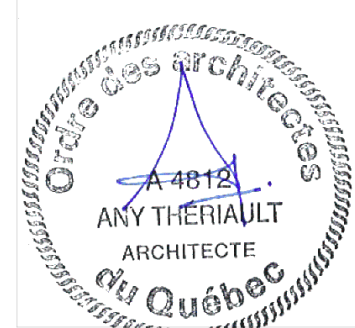

L'Atelier architectes

Centre de services scolaire des Draveurs
Québec

ÉCOLE CARLE
Centre de services scolaire des Draveurs
Rénovation intérieure phase 5 et réfection de la toiture

306 rue Jacques-Buteux, Gatineau (Qc)
NO. APPEL D'OFFRES NO. PROJET CLIENT

TITRE DU DESSIN		
- DÉTAILS TYPIQUES		
CONÇU PAR	DATE:	A601
A.T./J.A.C.	2025-12-05	
DESSINÉ PAR:	No. PROJET:	
M.-C.L.M.		
VÉRIFIÉ PAR:		
A.T./J.A.C.	2737-3666-25	

B O R D E R E A U D E S P O R T E S E T C A D R E S																	
DESCRIPTION				PORTES					CADRES						QUINCAILLERIE	REMARQUES	
NO.	LOCALISATION	SENS	DIMENSIONS	MATÉRIAU	MOD.	FINI	VERRE	RES. FEU	MATÉRIAU	TYPE	RES. FEU	MOD.	FINI	VERRE		NO.	
NIVEAU 2																	
P104	CORRIDOR @ CLASSE 104	MG	915 x 2135 x 45	BOIS À ÂME PLEINE	P1	Peinture	VST	----	-----	----	----	----	Peinture	VST	GROUPE 01	P104	INSTALLER DANS LE CADRE EXISTANT
P201	CORRIDOR @ LOCAL POLYVALENT 201	MD	915 x 2135 x 45	BOIS À ÂME PLEINE	P1	Peinture	VST	----	ACIER	A	----	C2	Peinture	VST	GROUPE 02	P201	
P202	CORRIDOR @ CLASSE 202	MD	915 x 2135 x 45	BOIS À ÂME PLEINE	P1	Peinture	VST	----	ACIER	A	----	C1	Peinture	----	GROUPE 01	P202	
P203	CORRIDOR @ CLASSE 203	MD	915 x 2135 x 45	BOIS À ÂME PLEINE	P1	Peinture	VST	----	ACIER	A	----	C1	Peinture	----	GROUPE 01	P203	
P204	CORRIDOR @ CLASSE 204	MG	915 x 2135 x 45	BOIS À ÂME PLEINE	P1	Peinture	VST	----	ACIER	A	----	C1	Peinture	----	GROUPE 01	P204	
P205	CORRIDOR @ CLASSE 205	MD	915 x 2135 x 45	BOIS À ÂME PLEINE	P1	Peinture	VST	----	ACIER	A	----	C1	Peinture	----	GROUPE 01	P205	

LÉGENDE DU VITRAGE
VST = VERRE SIMPLE TREMPÉ

LÉGENDE DES OUVERTURES
MD = Main droite
MG = Main gauche
MDR = Main droite renversée
MGR = Main gauche renversée

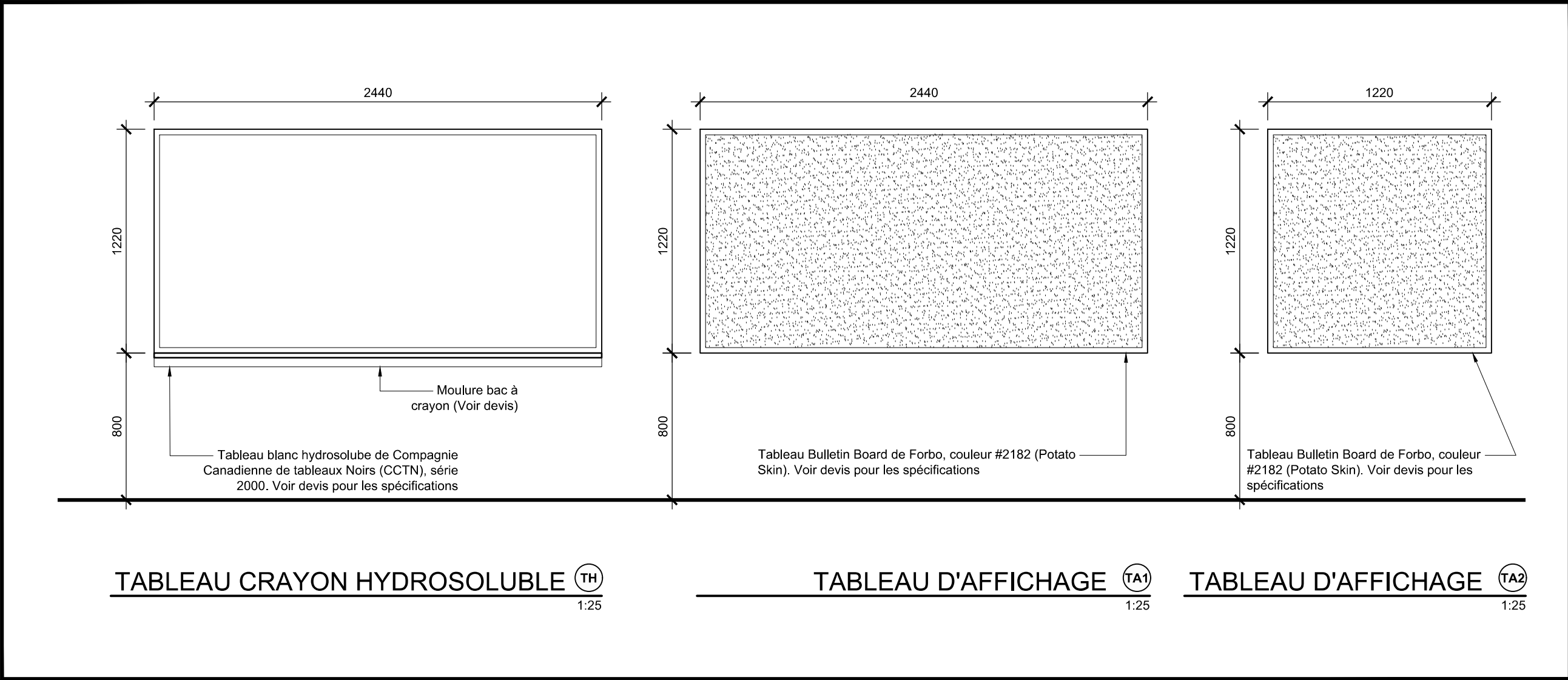
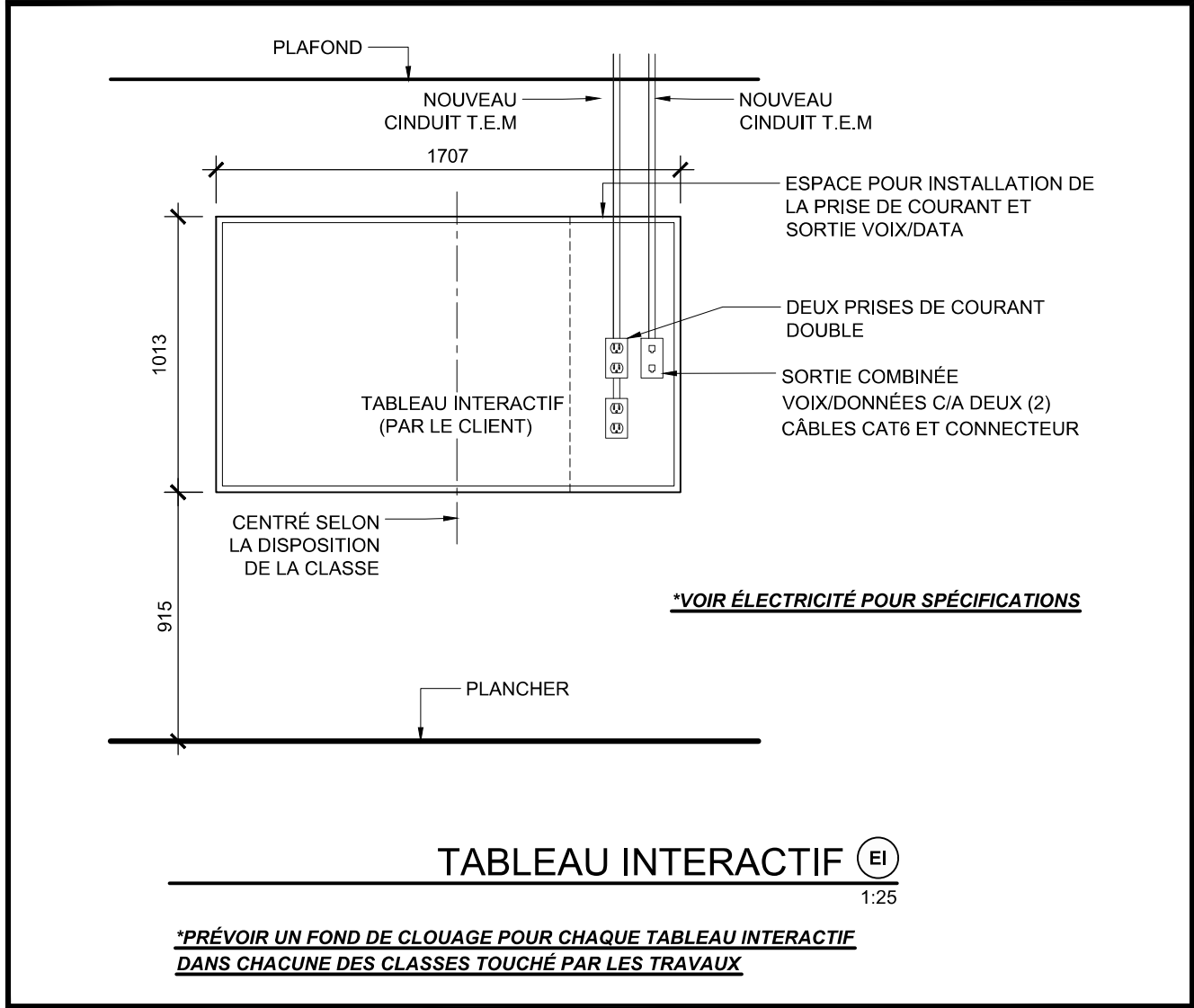
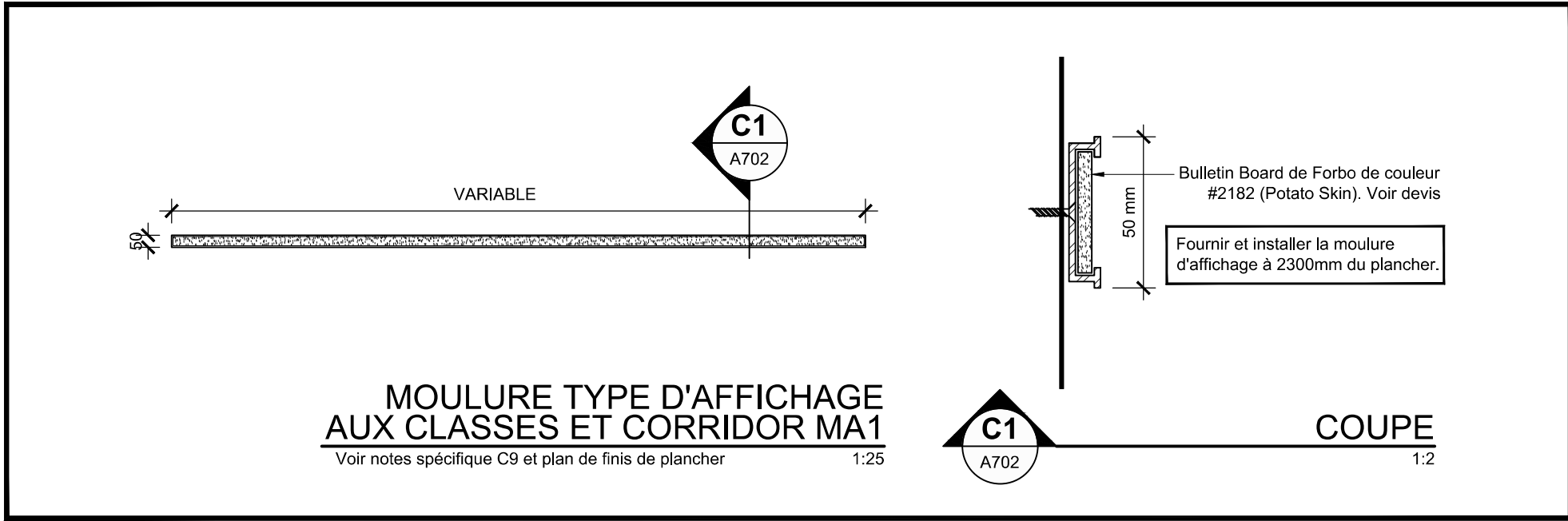
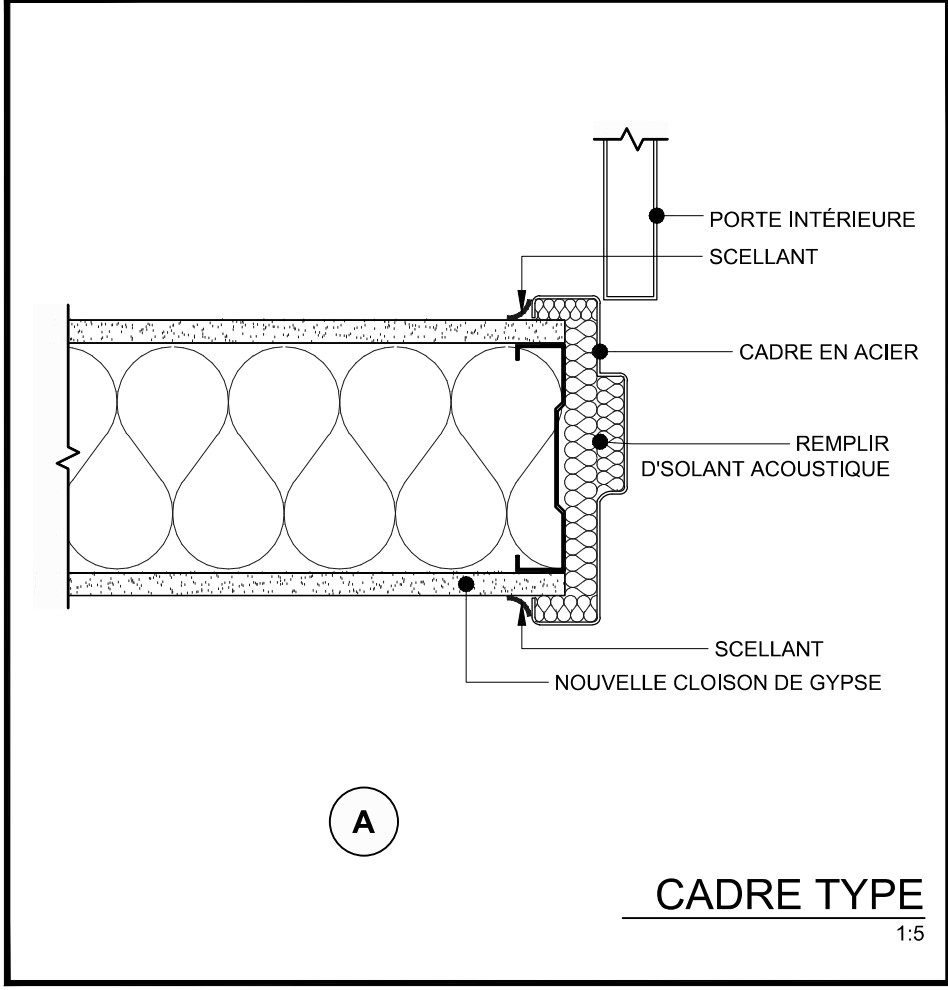
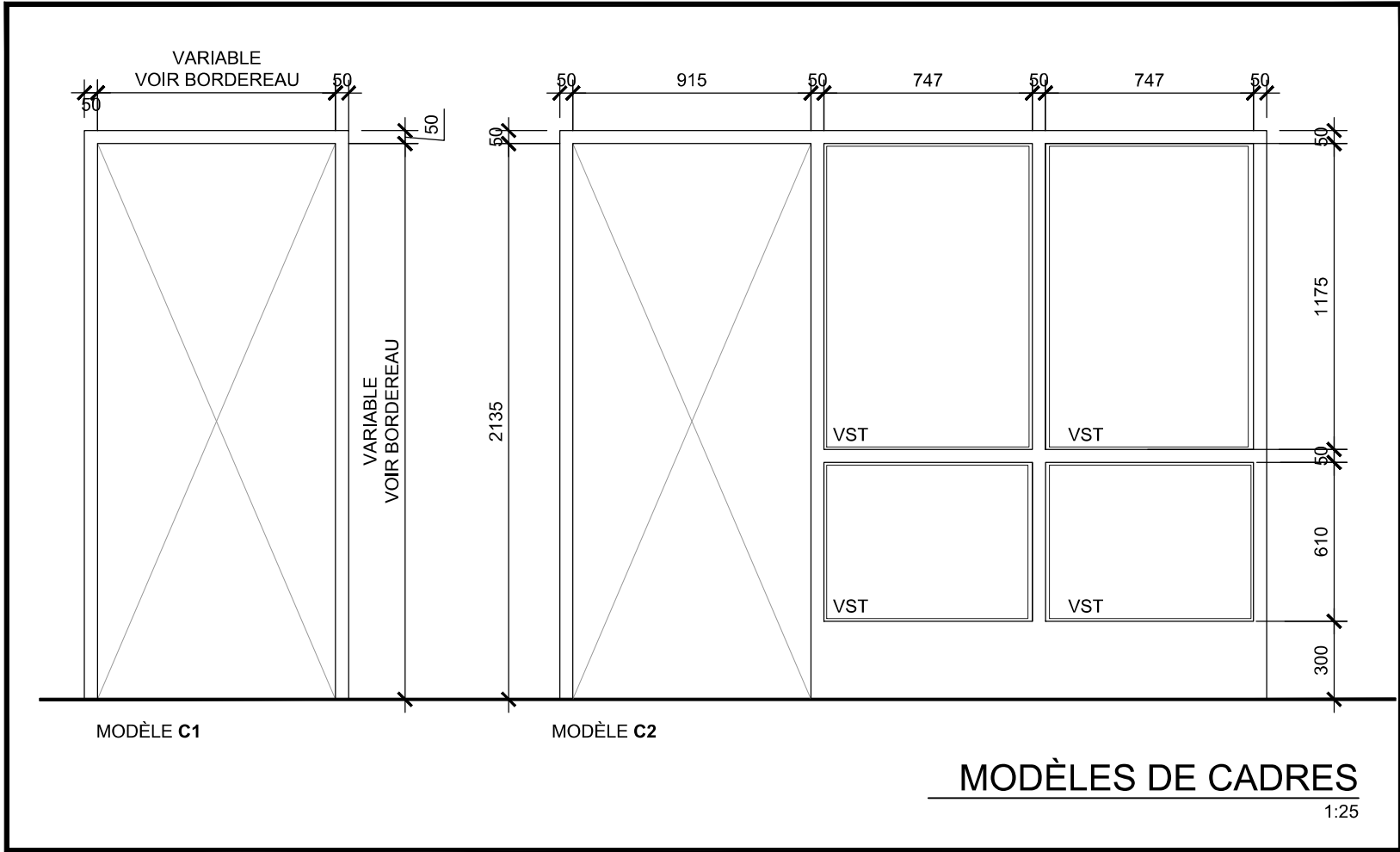
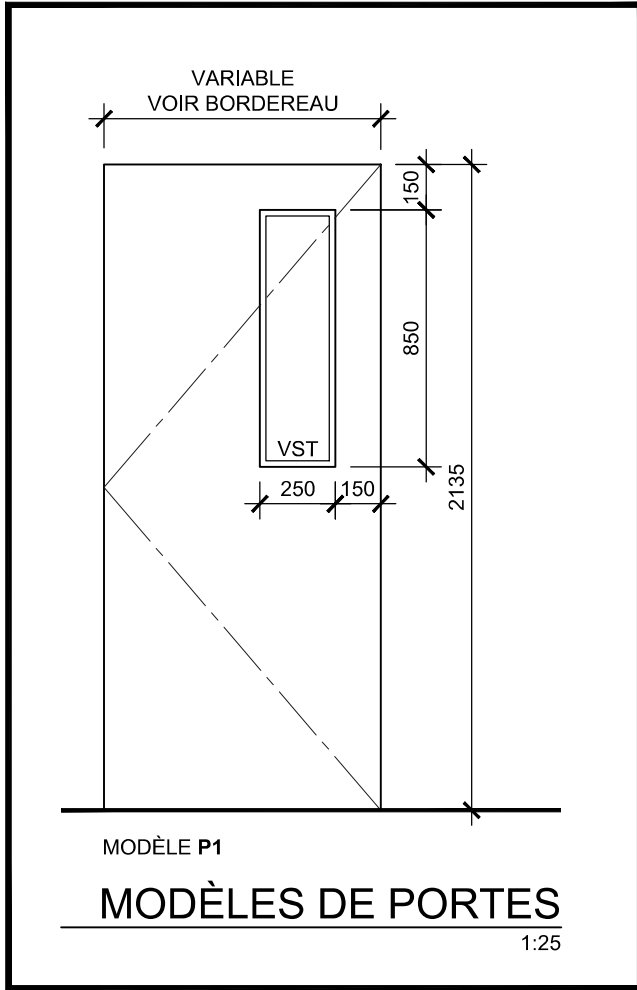

NOTES
L'entrepreneur devra relever toutes les dimensions et conditions du site sur place et en sera entièrement responsable.
Aucune mesure ne doit être relevée à l'échelle directement à partir de ce plan. Toute différence ou omission de cotes doit être signalée à l'architecte et l'entrepreneur doit attendre la vérification de l'architecte avant de poursuivre les travaux. Sinon, il en sera tenu responsable.

2	ÉMIS POUR SOUMISSION	2025-12-05
1	ÉMIS POUR COORDINATION	2025-10-08

Toute utilisation de ce dessin sans le sceau et la signature de l'architecte dans celui-ci est interdite et dégage l'architecte de toute responsabilité.
© 2025 L'Atelier, collectif d'architectes inc.
Tous droits réservés. Ce document et contenu de celui-ci est protégé par les lois sur le droit d'auteur et ne peut être reproduit sous aucune forme et pour aucune raison sans la permission écrite du détenteur du droit d'auteur.

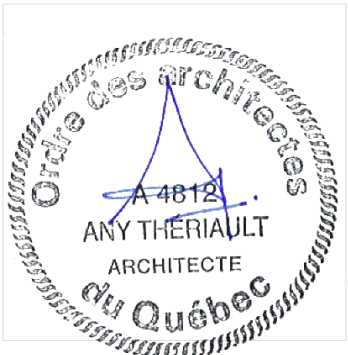

Centre de services scolaire des Draveurs
Québec

ÉCOLE CARLE
Centre de services scolaire des Draveurs
Rénovation intérieure phase 5 et réfection de la toiture
306 rue Jacques-Buteux, Gatineau (Qc)
NO. APPEL D'OFFRES
NO. PROJET CLIENT

TITRE DU DESSIN:
- BORDEREUX DES OUVERTURES
- MODÈLES DE PORTES ET CADRES
- CADRE TYPE

CONÇUS PAR:
A.T./J.A.C.
DATE:
2025-12-05
DESSINÉ PAR:
M.-C.L.M.
NO. PROJET:
2737-3666-25
VÉRIFIÉ PAR:
A.T./J.A.C.

A801

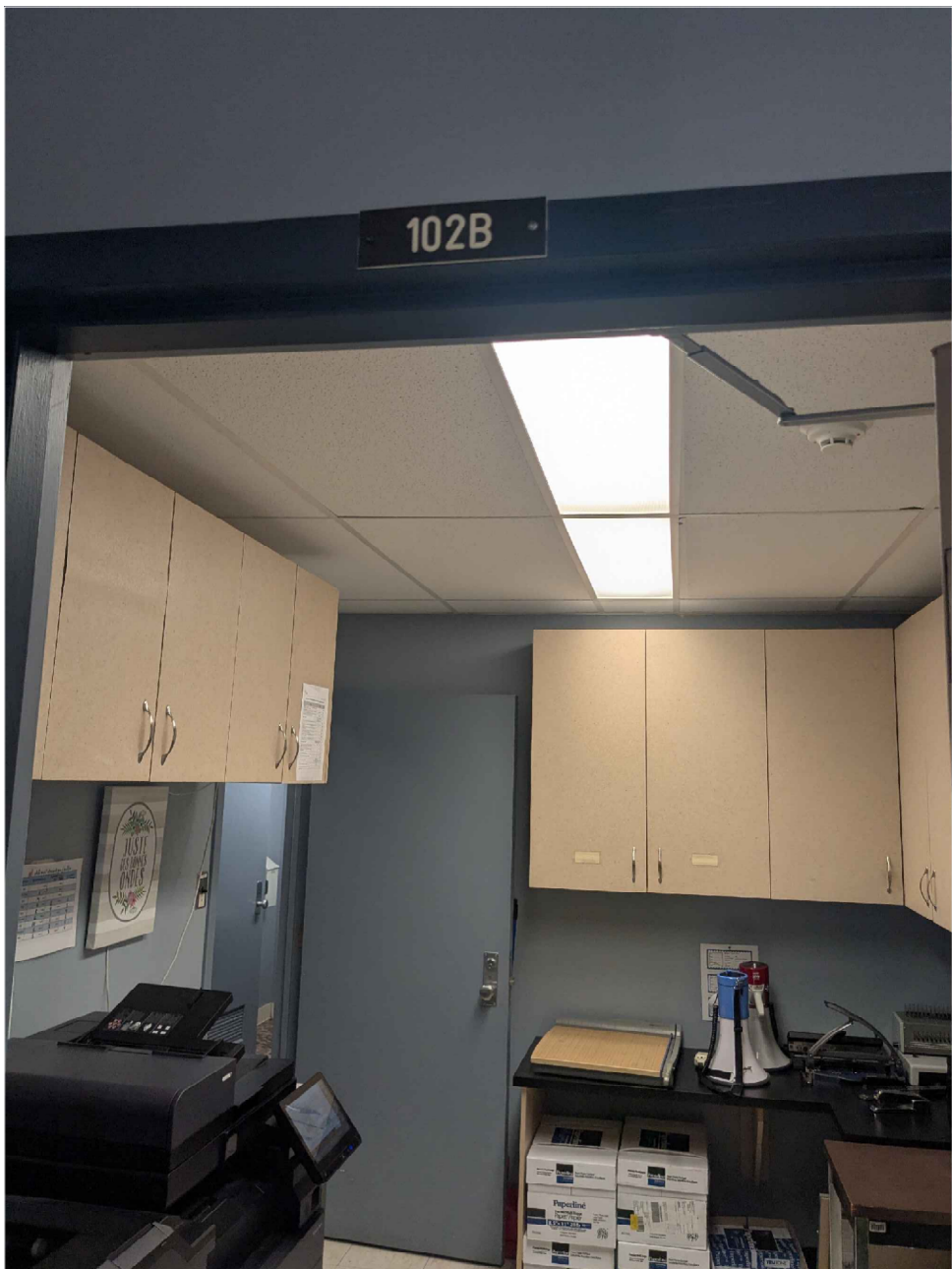

REPROD. 102B
ÉCHELLE _____ AUCUNE



DÉPÔT 102F
ÉCHELLE _____ AUCUNE



SÉCRÉTARIAT
ÉCHELLE _____ AUCUNE



SÉCRÉTARIAT
ÉCHELLE _____ AUCUNE



DÉPÔT 102A
ÉCHELLE _____ AUCUNE

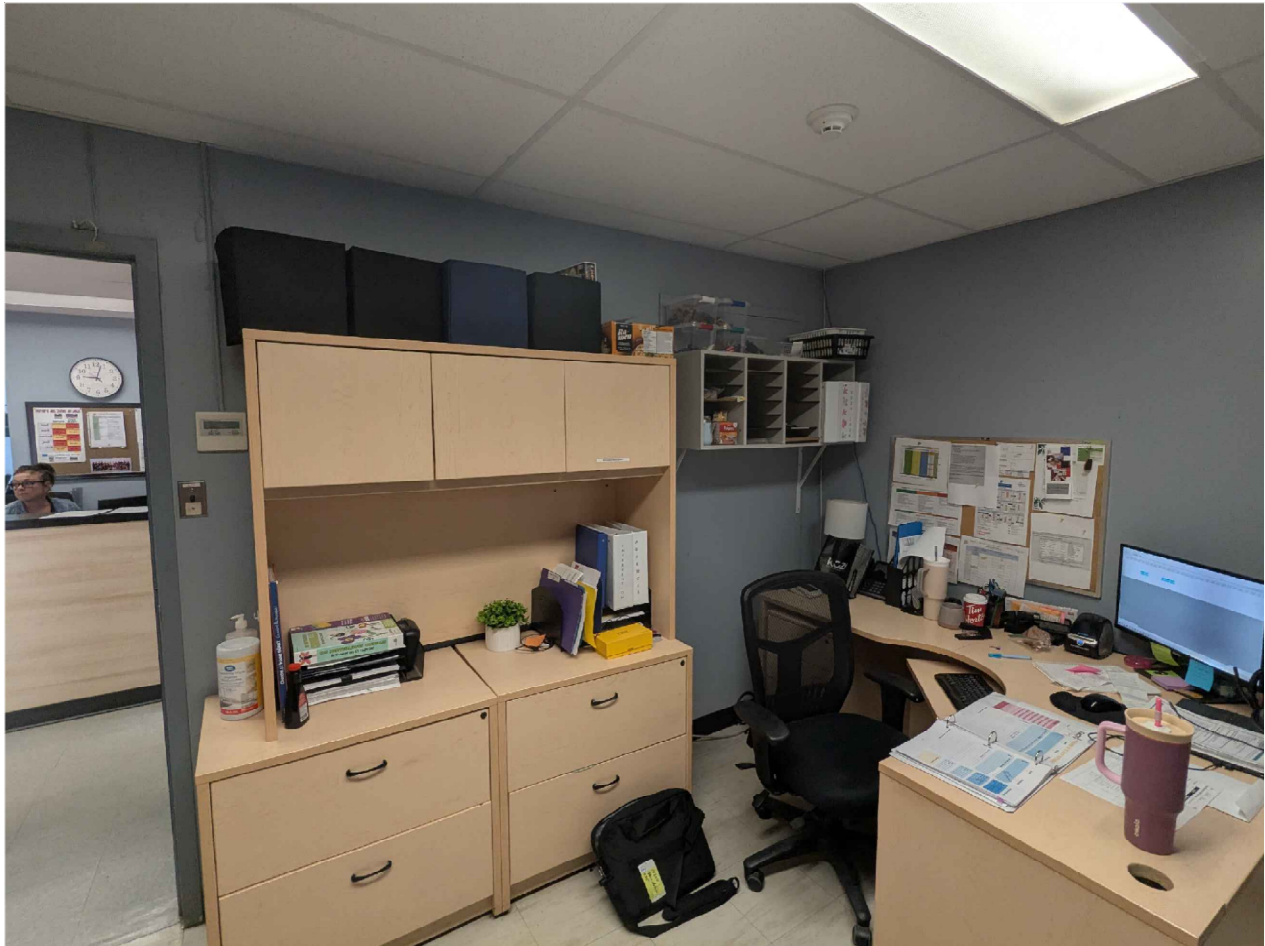

BUREAU 102
ÉCHELLE _____ AUCUNE



CLASSE 107
ÉCHELLE _____ AUCUNE



CLASSE 108
ÉCHELLE _____ AUCUNE



CLASSE 104A
ÉCHELLE _____ AUCUNE



CORRIDOR 113C
ÉCHELLE _____ AUCUNE

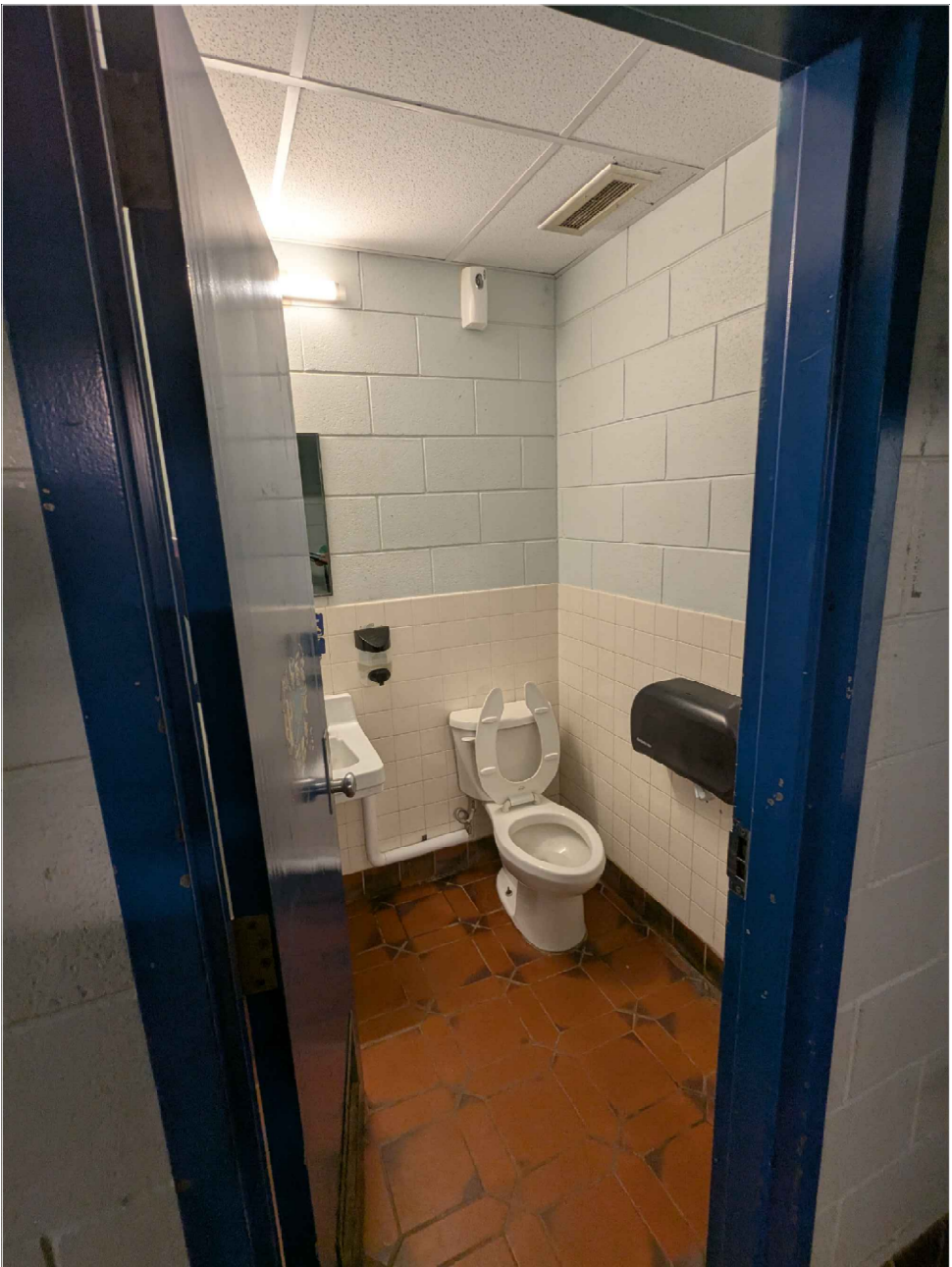

TOILETTE 113E
ÉCHELLE _____ AUCUNE



BUREAU 113G
ÉCHELLE _____ AUCUNE



CLASSE 123
ÉCHELLE _____ AUCUNE

NOTES
L'entrepreneur devra relever toutes les dimensions et conditions du site sur place et en sera entièrement responsable.
Aucune mesure ne doit être relevée à l'échelle directement à partir de ce plan. Toute différence ou omission de cotes doit être signalée à l'architecte et l'entrepreneur doit attendre la vérification de l'architecte avant de poursuivre les travaux. Sinon, il en sera tenu responsable.

2	ÉMIS POUR SOUMISSION	2025-12-05
1	ÉMIS POUR COORDINATION	2025-10-08

Toute utilisation de ce dessin sans le sceau et la signature de l'architecte dans celui-ci est interdite et dégage l'architecte de toute responsabilité.
© 2025 L'Atelier, collectif d'architectes inc. Tous droits réservés. Ce document et contenu de celui-ci est protégé par les lois sur le droit d'auteur et ne peut être reproduit sous aucune forme et pour aucune raison sans la permission écrite du détenteur du droit d'auteur.

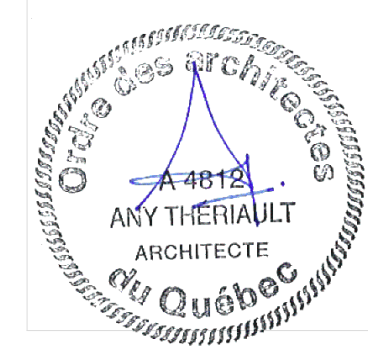

L'Atelier architectes

Centre de services scolaire des Draveurs Québec	
ÉCOLE CARLE Centre de services scolaire des Draveurs Rénovation intérieure phase 5 et rectification de la toiture 306 rue Jacques-Buteux, Gatineau (Qc)	
NO. APPEL D'OFFRES	NO. PROJET CLIENT
TITRE DU DESSIN: - PHOTOS DE L'EXISTANT	
CONÇU PAR: A.T.J.A.C.	DATE: 2025-12-05
DESSINÉ PAR: M.-C.L.M.	NO. PROJET:
VÉRIFIÉ PAR: A.T.J.A.C.	2737-3666-25
A901	

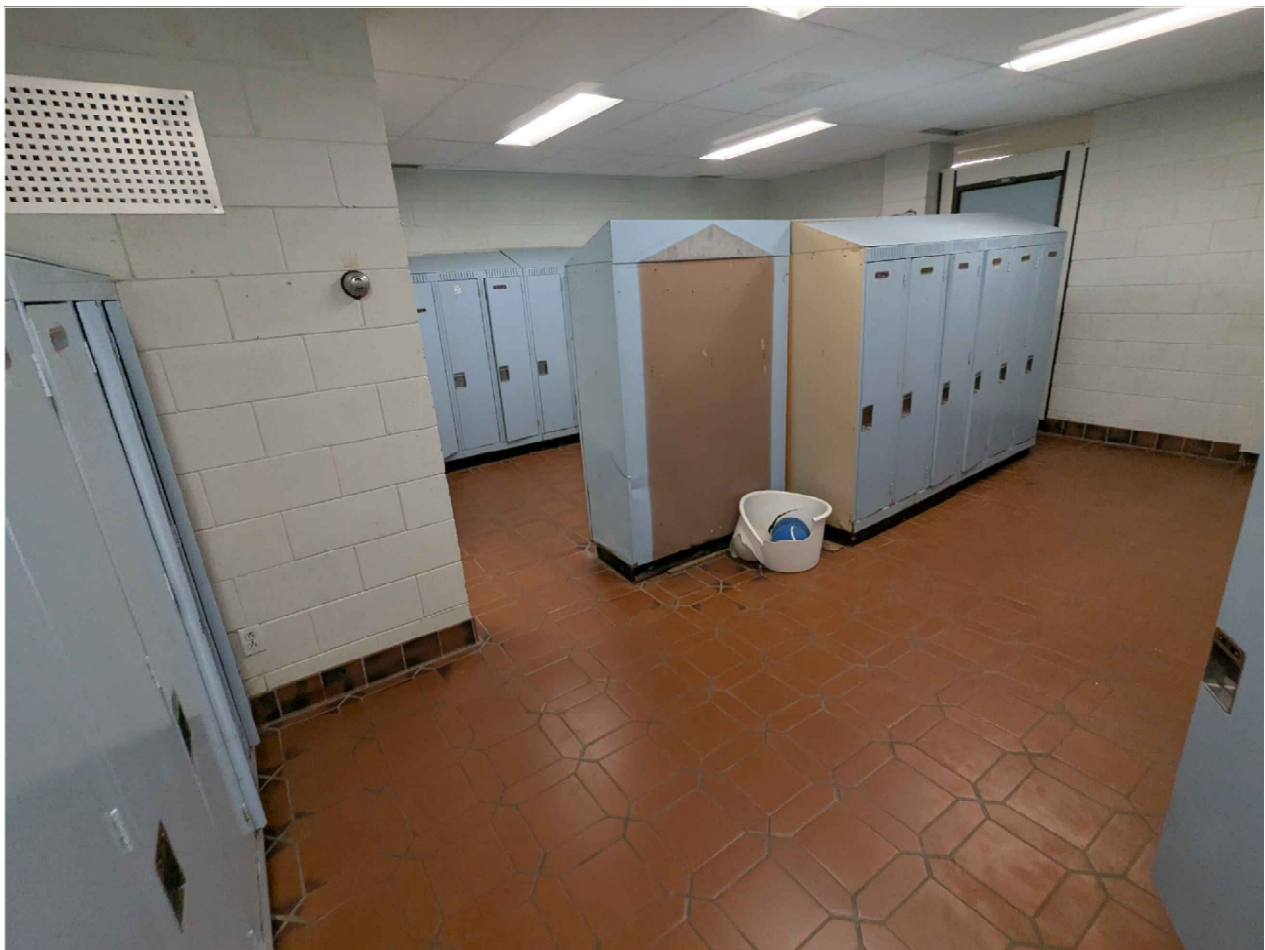

VESTIAIRE 115

ÉCHELLE: _____ AUCUNE



CORRIDOR ÉTAGE

ÉCHELLE: _____ AUCUNE



ABREUVOIR ÉTAGE

ÉCHELLE: _____ AUCUNE

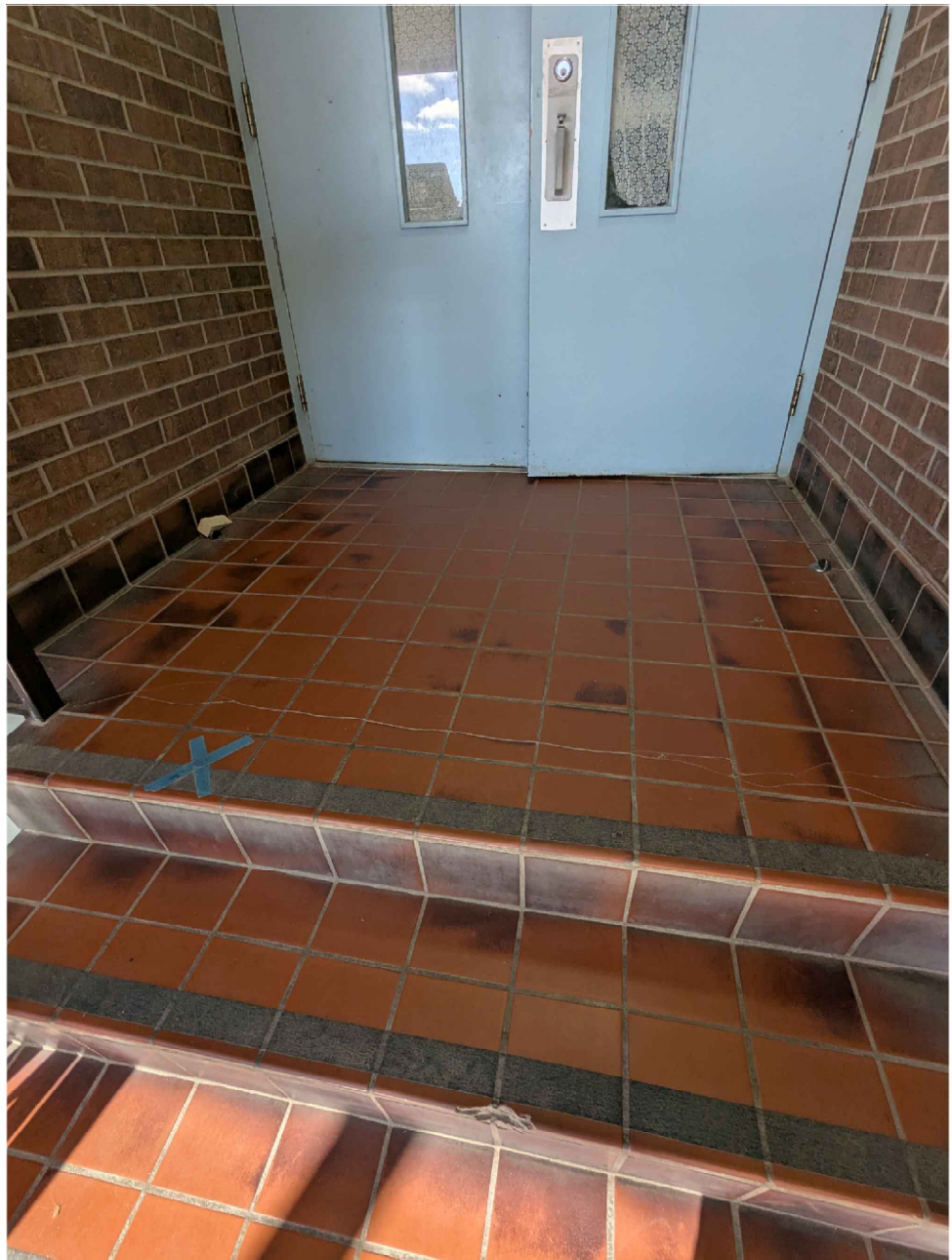

PALIER ESCALIER 200

ÉCHELLE: _____ AUCUNE



CLASSE 204

ÉCHELLE: _____ AUCUNE

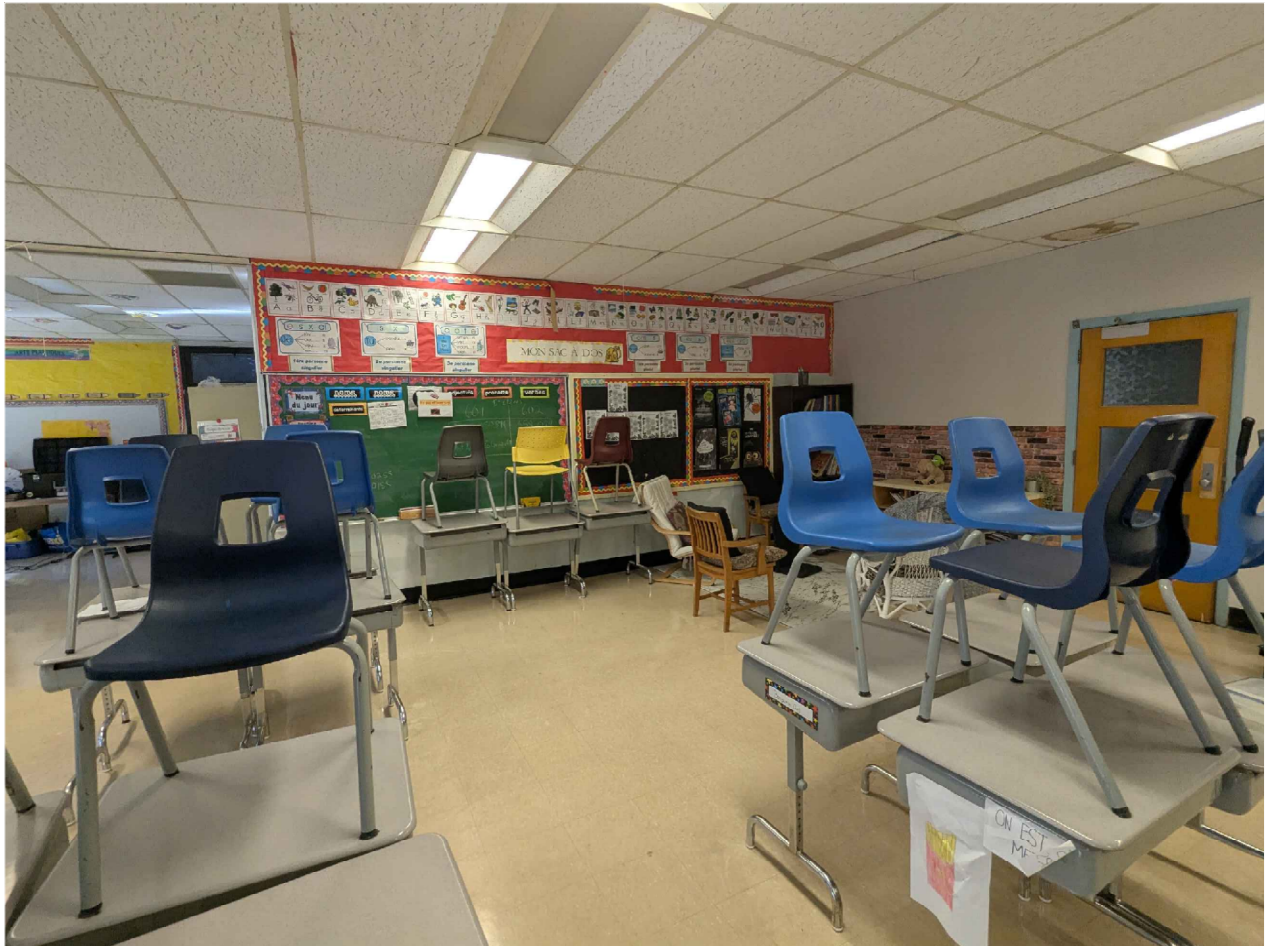

CLASSE 204

ÉCHELLE: _____ AUCUNE



CLASSE 204

ÉCHELLE: _____ AUCUNE



CLASSE 207

ÉCHELLE: _____ AUCUNE



DÉPÔT DE LA CLASSE 207

ÉCHELLE: _____ AUCUNE



CLASSE 206

ÉCHELLE: _____ AUCUNE

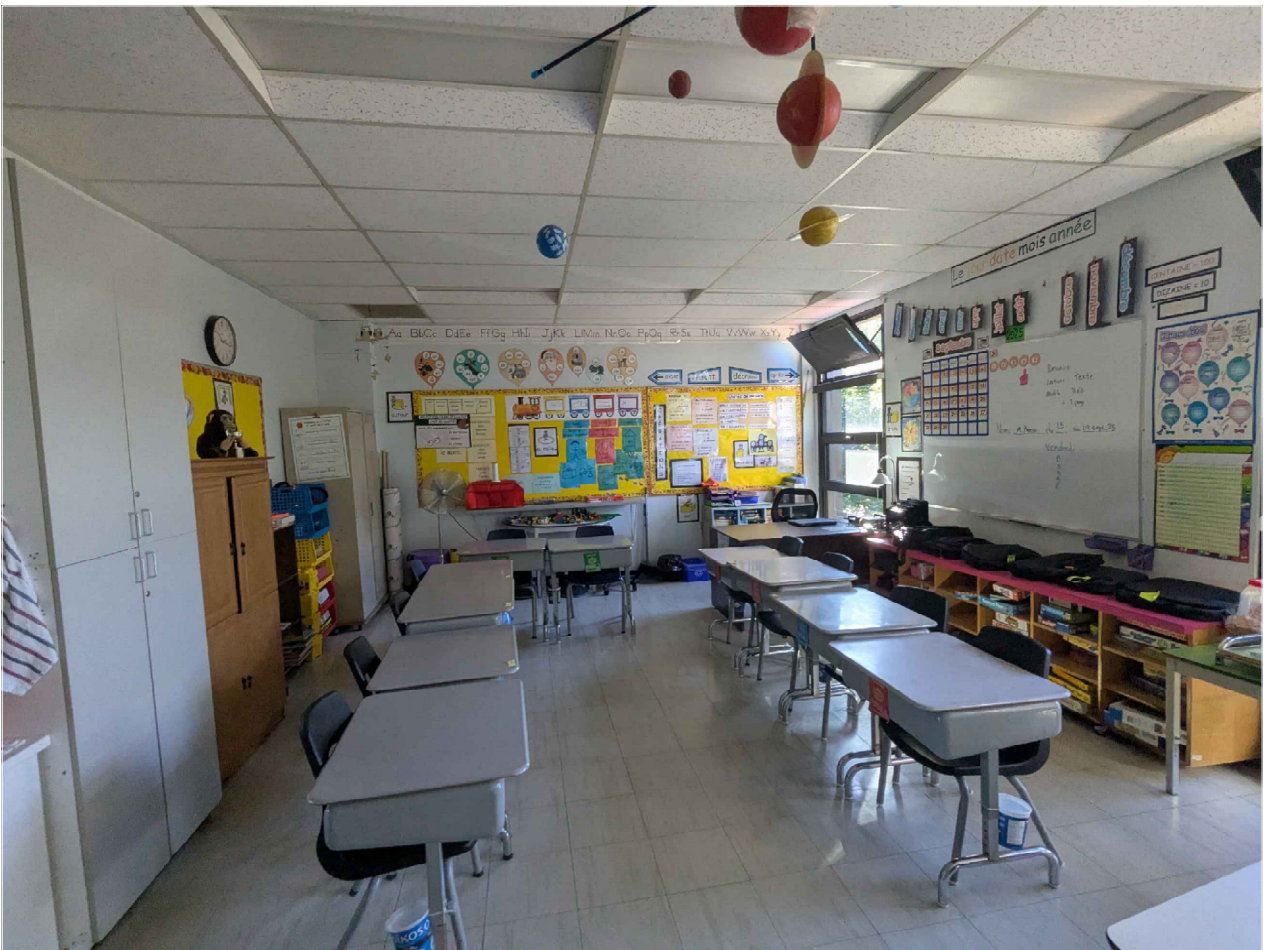

CLASSE 205

ÉCHELLE: _____ AUCUNE

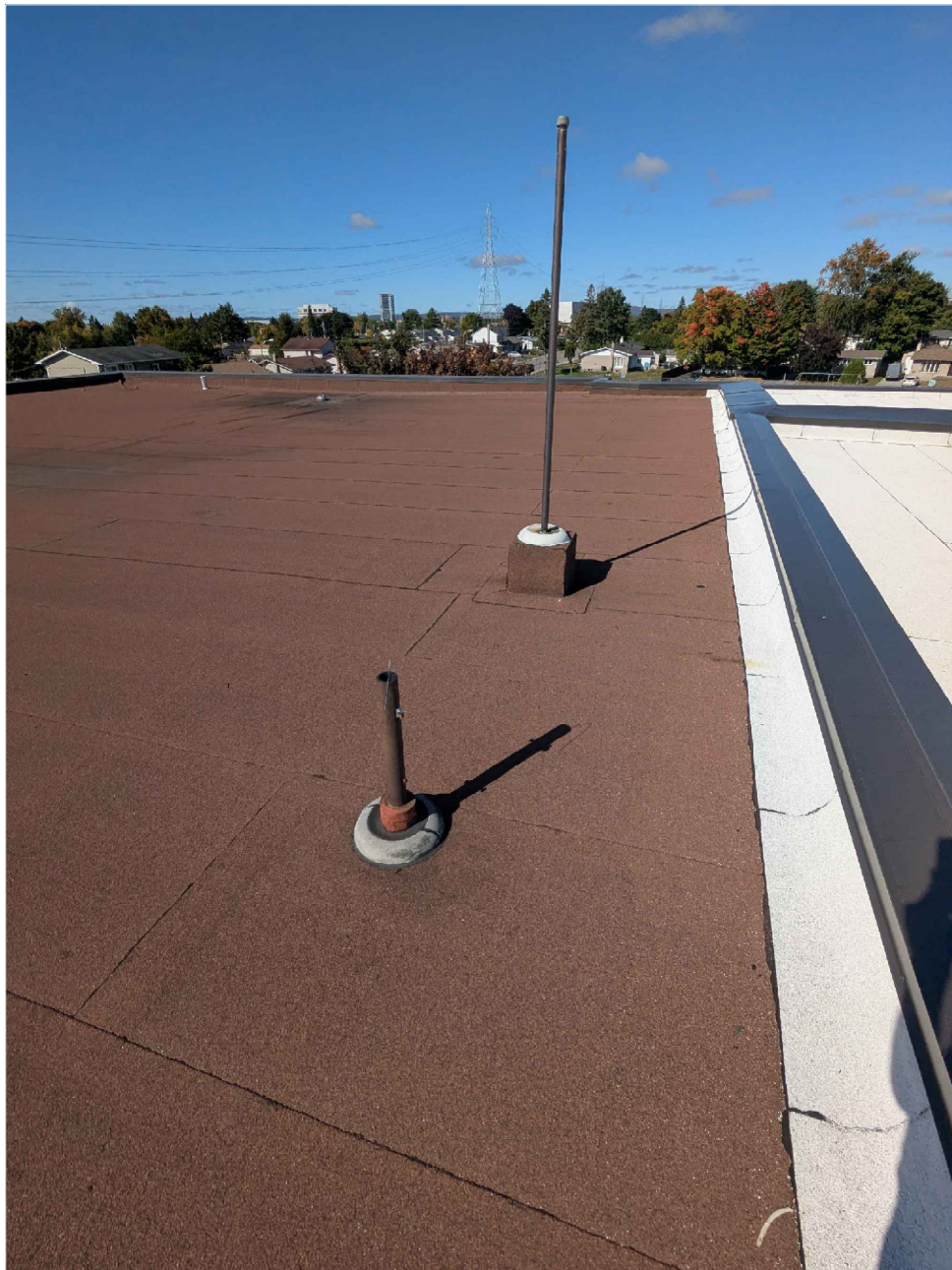

TOITURE

ÉCHELLE: _____ AUCUNE

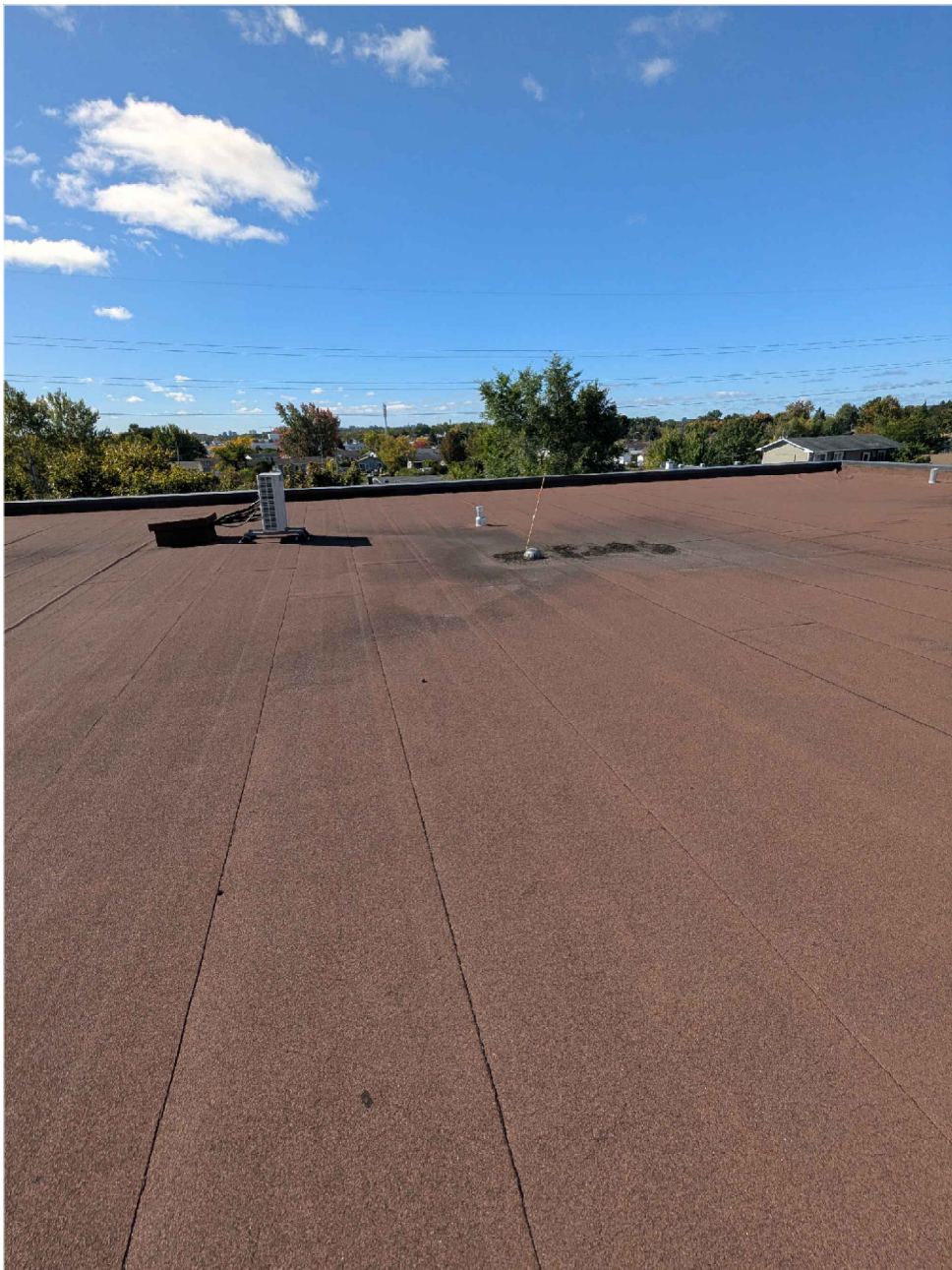

TOITURE

ÉCHELLE: _____ AUCUNE

NOTES
L'entrepreneur devra relever toutes les dimensions et conditions du site sur place et en sera entièrement responsable.
Aucune mesure ne doit être relevée à l'échelle directement à partir de ce plan. Toute différence ou omission de cotes doit être signalée à l'architecte et l'entrepreneur doit attendre la vérification de l'architecte avant de poursuivre les travaux. Sinon, il en sera tenu responsable.

2	ÉMIS POUR SOUMISSION	2025-12-05
1	ÉMIS POUR COORDINATION	2025-10-08

Toute utilisation de ce dessin sans le sceau et la signature de l'architecte dans celui-ci est interdite et dégage l'architecte de toute responsabilité.
© 2025 L'Atelier, collectif d'architectes inc. Tous droits réservés. Ce document et contenu de celui-ci est protégé par les lois sur le droit d'auteur et ne peut être reproduit sous aucune forme et pour aucune raison sans la permission écrite du détenteur du droit d'auteur.



L'Atelier architectes

Centre de services scolaire des Draveurs

Québec

ÉCOLE CARLE
Centre de services scolaire des Draveurs
Rénovation intérieure phase 5 et réfection de la toiture
306 rue Jacques-Buteux, Gatineau (Qc)
NO. APPEL D'OFFRES: _____ NO. PROJET CLIENT: _____

TITRE DU DESSIN: - PHOTOS DE L'EXISTANT		
CONÇU PAR: A.T.J.A.C.	DATE: 2025-12-05	A902
DESSINÉ PAR: M.-C.L.M.	NO. PROJET:	
VÉRIFIÉ PAR: A.T.J.A.C.	2737-3666-25	